AMELAF | Asociación Mexicana de Laboratorios Farmacéuticos

Síntesis Informativa
AMELAF

amelaf.org.mx

AMELAF
Juan de Villafranca

@amelaf
@devillafranca

Viernes 13 de noviembre de 2026

I.- Información General Relevante

"Compartimos con España voz progresista y defensa de la democracia": Sheinbaum

Gaspar Vela / José Antonio López
(20261113), Milenio Diario, Fronteras,PP-16,Nota Informativa
La presidenta Claudia Sheinbaum y su par español, Pedro Sánchez, reafirmaron que la relación entre ambos países vive una etapa de diálogo y colaboración. A través de sus redes sociales, la titular del Ejecutivo Federal informó que sostuvo una videollamada con el socialista. "Reafirmamos que la relación entre ambos países vive una etapa renovada de diálogo y colaboración; somos socios en materias económica, política y diplomática, y compartimos la voz progresista y defensora de la democracia y la prosperidad social", resaltó la Presidenta.

Sheinbaum descarta que su reunión con Xi cause conflicto con Trump

Alma E. Muñoz / Arturo Sánchez
(20261113), La Jornada, Política,PP-9,Nota Informativa
La presidenta Claudia Sheinbaum anunció que buscará fortalecer la cooperación con China durante su reunión con Xi Jinping en la Cumbre de APEC, sin negociar un tratado de libre comercio. Descartó que el encuentro genere conflictos con Estados Unidos o afecte las negociaciones del T-MEC. Abordará proyectos de desarrollo científico, tecnológico, hospitales inteligentes, economía circular y energías renovables. Se presentará el Plan México ante más de mil empresarios para atraer inversiones y reducir importaciones. Su agenda, del 17 al 19 de noviembre, incluye reuniones bilaterales con Canadá, Australia y Vietnam. El secretario de Economía, Marcelo Ebrard, permanecerá en China para tratar asuntos comerciales. Sheinbaum también se reunirá con mexicanos residentes en ese país y confía en encontrarse con Donald Trump en diciembre, durante el G-20.

Ninguna caravana ha llegado a la frontera norte, destaca Claudia

Eduardo Ortega
(20261113), El Financiero, Nacional,PP-32,Nota Informativa
"Desde que llegó el presidente (Donald) Trump al gobierno no ha llegado ninguna caravana migrante a la frontera norte", reviró la presidenta Claudia Sheinbaum a su homólogo estadounidense. Además, en la conferencia matutina de Palacio Nacional, consideró que también desde Honduras debería de atenderse el avance de las caravanas migrantes que se dirigen a EU. La mandataria fue cuestionada en torno a la amenaza del presidente de EU, Donald Trump, que amagó al gobierno de México con duplicar los aranceles si no se detiene el avance de los migrantes. En respuesta, Sheinbaum aseguró que el Instituto Nacional de Migración (INM), así como todas las instituciones, incluso la Guardia Nacional, tienen "mucha experiencia" en detener el avance de las caravanas migrantes sin ejercer "una acción de represión o violenta",.

'Detengan caravanas, o duplico aranceles'

Staff
(20261113), Reforma, Primera,PP,Nota Informativa
El presidente Donald Trump amenazó con duplicar los aranceles a México si no detiene el avance de las caravanas migrantes que se dirigen a Estados Unidos. A través de Truth Social, calificó el fenómeno como una nueva invasión y advirtió que no permitirá el ingreso de sus integrantes. También señaló que la Patrulla Fronteriza y el ICE actuarán sin clemencia contra los migrantes. Una caravana procedente de San Pedro Sula, Honduras, avanzó por el sur de Chiapas y aguardaba en Huixtla. El grupo ha sumado migrantes de Centroamérica y Sudamérica, quienes esperan nuevas oportunidades legales tras el triunfo demócrata en EU. Agentes del INM instalaron retenes entre Tapachula y Huehuetán, donde realizaron detenciones sin lograr dispersar la caravana.

Muertos cobran en gobiernos estatales

Ivonne Melgar
(20261113), Excélsior, Primera-Nacional,PP-4,Nota Informativa
La Auditoría Superior de la Federación (ASF) detectó irregularidades en el ejercicio de recursos públicos de 2025 en siete estados: Sinaloa, Baja California Sur, Colima, Chiapas, Nuevo León, Aguascalientes y Baja California. Entre las anomalías destacan pagos a personas fallecidas o dadas de baja de las nóminas, plazas simultáneas en centros de trabajo incompatibles, proveedores sin acreditación e inconsistencias en padrones de beneficiarios. Colima registró más de 25 millones de pesos pendientes de aclarar en nómina educativa, mientras que en Chiapas las observaciones sumaron 99.1 millones de pesos. También se identificaron irregularidades en recursos de salud, educación, contrataciones y servicios médicos.

Busca Monreal consenso para presidencia del INE

Tania Rosas

(20261113), Eje Central, Primera,PP-2,Nota Informativa

El coordinador de Morena en la Cámara de Diputados, Ricardo Monreal, advirtió que la próxima presidencia del INE debe contar con consenso político y legitimidad para evitar que sea cuestionada por la oposición rumbo a las elecciones de 2027. Buscará que la convocatoria para elegir a la sucesora de Guadalupe Taddei se emita durante noviembre o diciembre, aunque reconoció la falta de acuerdos con PRI y PAN. Por su parte, el panista Elías Lixa exigió mecanismos de transparencia e independencia en el proceso de selección.

Dirigentes de Somos, involucrados en fallas por 563 mdp en el INE

Redacción

(20261113), La Jornada, Política,PP-4,Nota Informativa

El Tribunal Federal de Justicia Administrativa (TFJA) abrió dos expedientes por presuntas irregularidades en contrataciones del INE que superan los 563 millones de pesos. El primero involucra pagos anticipados por 413.2 millones a Talleres Gráficos de México para materiales electorales de 2018, autorizados antes de recibir los bienes y servicios. El segundo corresponde a la adjudicación de un contrato por 149.9 millones de pesos para construir la sede del INE en Nuevo León, luego de permitir a la empresa ganadora completar documentación fiscal fuera del plazo de la licitación. Entre los exfuncionarios señalados están Edmundo Jacobo Molina, Roberto Heycher Cardiel Soto y Ana Laura Martínez de Lara.

Alertan por intentos de injerencia en universidades

Laura Toribio

(20261113), Excélsior, Primera-Nacional,PP-10,Nota Informativa

En al menos cinco universidades del país, gobiernos estatales han intentado intervenir en decisiones que corresponden a la vida interna de las instituciones, particularmente en los procesos de designación de rectoras y rectores, advirtió el secretario general de la Asociación Nacional de Universidades e Instituciones de Educación Superior (ANUIES), Luis González Placencia. Al referirse al conflicto en la Universidad Michoacana de San Nicolás de Hidalgo y al pronunciamiento de respaldo que suscribieron varias rectorías, señaló que las presiones de los gobiernos estatales sobre las universidades autónomas se han presentado en los últimos años. La autonomía universitaria, recordó, comprende la facultad de las instituciones para elegir a sus propias autoridades.

Prepara Sener cartera de proyectos eléctricos

Héctor Usla

(20261113), El Financiero, Economía,PP-4,Nota Informativa

La Secretaría de Energía (Sener), encabezada por Luz Elena González Escobar, presentó la cartera de infraestructura energética hacia 2030, que contempla más de 141 centrales eléctricas en construcción para finales de 2027 y 460 mil millones de pesos en inversiones para generación renovable. La estrategia también incluye ampliaciones de redes de transmisión y distribución, gasoductos con inversiones por más de 141 mil millones de pesos y proyectos petroquímicos en Veracruz.

III. Notas Relevantes del Sector Farma

IMSS-Bienestar

En Xalapa, la gobernadora Rocío Nahle supervisa almacenes de IMSS Bienestar
Redacción
(20261112), Agencia de Noticias RTV Online (Veracruz), Local,,Nota Informativa
"Estamos en Xalapa y vine a revisar los almacenes de medicamentos del IMSS Bienestar" dijo la gobernadora Rocío Nahle. Durante su visita, la gobernadora supervisó el área de material de curación del almacén del IMSS Bienestar, donde revisó que material hay disponible para distribuirlos en los hospitales de Veracruz. Resaltó que material sí hay para enviar a los municipios de la entidad, y así se pueda atender a los veracruzanos.

Reprogramaan suministro de medicamentos oncológicos por desabasto nacional
Francis Bravo
(20261112), El Comentario Online (Colima), Colima,,Nota Informativa
La coordinadora estatal de IMSS-Bienestar en Colima, Laura Dueñas Mendoza, informó que el desabasto reportado por empresas farmacéuticas ha ocasionado retrasos en el suministro de medicamentos oncológicos gestionados mediante los Servicios Médicos Integrales (SMI). Al preguntarle sobre las causas, la funcionaria federal señaló que el proveedor atribuyó los retrasos al desabasto nacional de esos fármacos. Aseguró que, ante la falta de medicamentos oncológicos en el mercado farmacéutico, la institución realiza gestiones para garantizar su disponibilidad y solucionar los retrasos.

Anuncia IMSS-Bienestar 243 trabajadores para Tlaxcala; derechohabiente denuncia cirugía pendiente y desabasto
Stephany Rodríguez
(20261112), Gentetlx Online (Tlaxcala), Tlaxcala,,Nota Informativa
Mientras el Gobierno Federal anunció la incorporación de 243 profesionales de la salud para fortalecer la atención médica en Tlaxcala, un derechohabiente denunció públicamente presuntas deficiencias en el servicio, entre ellas una cirugía pendiente y dificultades para recibir sus medicamentos. En su publicación, el derechohabiente señaló que tiene una cirugía pendiente y enfrenta dificultades para obtener sus medicamentos. Como respaldo de su denuncia, compartió fotografías de una receta médica y de un mensaje relacionado con el seguimiento de su caso. Además, etiquetó a la gobernadora Lorena Cuéllar Cisneros, a la presidenta Claudia Sheinbaum Pardo y al director general del IMSS, Zoé Robledo, para solicitar su intervención y supervisión de los servicios médicos en la representación estatal del instituto.

IMSS

No hay medicina: Pacientes llevan más de dos meses sin Pirfenidona en IMSS La Margarita

Mara González
(20261112), Cambio Online (Puebla), Puebla,,Nota Informativa
Derechohabientes de la Clínica 57 del Instituto Mexicano del Seguro Social (IMSS), ubicada en La Margarita, denunciaron el desabasto de medicamentos controlados, particularmente de Pirfenidona de 600 miligramos, situación que, aseguran, se ha prolongado durante más de dos meses. La denuncia fue compartida por la usuaria de redes sociales Naye Pérez Cristóbal. En la grabación, la persona afectada cuestiona que únicamente se entregaran dos unidades, cuando existen más pacientes con recetas que ingresan mensualmente y que continúan sin recibir sus medicamentos.

Denuncian cierre de farmacia especializada en Clínica 20 del IMSS

Gustavo García
(20261112), Sociedad Noticias Online, Nacional,,Nota Informativa
Usuarios de la Clínica 20 del Instituto Mexicano del Seguro Social (IMSS) denunciaron en redes sociales que el personal de farmacia suspende la atención en la ventanilla destinada al surtimiento de medicamentos especializados mientras sus empleados salen a comer. Las denuncias se producen en un contexto de inconformidades de trabajadores y derechohabientes del IMSS por las condiciones laborales, la disponibilidad de medicamentos, la falta de insumos y las deficiencias en la atención médica. En semanas recientes se han documentado señalamientos de trabajadores sobre carencias de material médico, cobertura de personal e infraestructura en distintas unidades hospitalarias del Instituto.

ISSSTE

ISSSTE anuncia sedes de atención por remodelación de su clínica hospital de Gómez Palacio

Redacción
(20261112), Reporte Laguna Online (Coahuila), Durango,,Nota Informativa
El ISSSTE reubicará temporalmente, a partir del 13 de noviembre, los servicios médicos de la Clínica Hospital de Gómez Palacio, Durango, debido a los trabajos de rehabilitación y reconstrucción, que contemplan una inversión superior a 300 millones de pesos y una duración estimada de nueve meses. Las consultas, urgencias, hospitalización, estudios y otros servicios se distribuirán entre el Hospital General de la Secretaría de Salud de Gómez Palacio, el Hospital Regional del ISSSTE de Torreón y la Clínica de Medicina Familiar de Lerdo. También se realizarán trámites administrativos relacionados con medicamentos de censo y el surtimiento de medicamentos en la farmacia del hospital de Torreón. Las obras incluyen reforzamiento estructural, ampliación de quirófanos y urgencias, renovación de instalaciones y modernización de laboratorios e imagenología.

ISSSTE Reynosa se queda sin cardiólogo tras jubilación

Redacción

(20261112), La Expresión Online (Tamaulipas), Tamaulipas,,Nota Informativa

Derechohabientes de la Clínica Hospital "Baudelio Villanueva" del ISSSTE en Reynosa se quedaron sin atención en el área de cardiología tras la jubilación del único especialista hace aproximadamente un mes, sin que hasta el momento se haya asignado un reemplazo. Esta carencia se suma a reportes previos por parte de los derechohabientes, quienes también han manifestado inconformidades por el desabasto de medicamentos, falta de insumos, deficiencias en la infraestructura y ausencia de pediatras durante los fines de semana.

Pacientes del ISSSTE en Chetumal llevan tres semanas sin medicamento para males de próstata

David Acosta

(20261112), Ruptura 360 Online, El Estado,,Nota Informativa

El desabasto de medicamentos en el ISSTE de Chetumal golpea a derechohabientes que se atienden por problemas de próstata y que, al acudir por su receta, se encuentran con que la dutasterida no está disponible en la farmacia de la capital de Quintana Roo. El titular del ISSSTE, Martí Batres, compareció el 6 de noviembre ante la Cámara de Diputados y presumió un abasto de medicamentos de 97 por ciento en la institución. En Chetumal se construye un nuevo hospital con una inversión aproximada de 602 millones de pesos, sin fecha de conclusión ni de puesta en operación. Las autoridades aseguran que en él estará garantizado el abasto. El problema no es exclusivo de la capital: Quintana Roo registró 1.3 millones de medicamentos en tránsito, incluidos tratamientos contra el cáncer, según datos de Salud federal al 16 de octubre.

Otras Organizaciones del Sector

¿Genérico o de patente? Qué dicen los tribunales

Ana María Ibarra Olguín

(20261113), El Financiero, Opinión,29,Artículo

En México, 300 personas pierden la vida a causa de la diabetes cada día. Como la segunda causa de muerte en nuestro país, esta enfermedad es uno de los grandes desafíos tanto en materia de salud pública como para la industria farmacéutica. Esta última invirtió años de investigación y numerosos intentos antes de dar con medicamentos eficientes para su tratamiento (...) Para que ese esfuerzo sea redituable, los laboratorios pueden obtener patentes que les permiten comercializar sus invenciones de manera exclusiva durante un periodo determinado. Así, tienen la oportunidad de recuperar lo invertido y continuar con la búsqueda de nuevas soluciones médicas. No obstante, la protección que ofrecen las patentes puede plantear dilemas importantes para quienes impartimos justicia (...)

IV Columnas Políticas y Financieras

Templo Mayor
F. Bartolomé
(20261113), Reforma, Primera - Opinión,10,Columna
Se veía venir que tras su estrepitosa derrota en las urnas, Donald Trump endurecería el discurso contra México. Y ya lo hizo con dos de sus temas favoritos: la migración y los aranceles. Con todo y que el gobierno mexicano prácticamente se convirtió en la policía fronteriza de EU, el mandatario amenaza otra vez con subirle los aranceles a nuestro país si la caravana de migrantes que está en Huixtla, Chiapas, llega a la frontera. Con datos en la mano, la presidenta Claudia Sheinbaum le respondió que en este segundo periodo de gobierno trumpista, ni una sola caravana migrante ha logrado avanzar hasta la línea fronteriza, debido precisamente a la intervención mexicana para desarticular dichas travesías (…)

Trascendió
Sin autor
(20261113), Milenio Diario, Opinión,2,Columna
Que como se temía aquí, todo parece indicar que le hicieron manita de puerco al presidente morenista del Senado, Higinio Martínez, quien, a contracorriente de su partido y sus dirigentes, había declarado que un asunto ya juzgado no puede ser sometido a un segundo proceso judicial, a propósito de la famosa comisión especial para investigar el "fraude" de 2006 (…)

Bajo Reserva
Sin autor
(20261113), El Universal, Primera,2,Columna
Entre las versiones de que Guadalupe Taddei y su contratista favorito Alfredo Hernández Casillas salieron del país, nos cuentan que la fiscal general Ernestina Godoy organizó una reunión con el titular del Instituto Nacional de Migración, Sergio Salomón. Nos hacen ver que el encuentro ocurrió unas horas después de que se informó que el INM no revelaba salidas del país "por privacidad". Nos comentan que la FGR y el INM quieren "fortalecer el intercambio de información" e impulsar una cooperación "más ágil y eficiente" (...)

Frentes Políticos
Sin autor
(20261113), Excélsior, Primera-Opinión,13,Columna
La presidenta Claudia Sheinbaum y el presidente del gobierno de España, Pedro Sánchez, aceleran la reconciliación entre naciones. En una videollamada acordaron preparar la conmemoración de los 50 años del restablecimiento de relaciones diplomáticas, previsto para 2027, y fortalecer la cooperación económica, política y cultural. El acercamiento llega después de años de desencuentros por la exigencia de disculpas a la Corona española y de gestos recientes que permitieron recomponer el vínculo (…)

Rayuela
Sin autor
(20261113), La Jornada, Opinión,CP,Editorial
Ya, ya entendimos por qué al INE no se le toca.

Rozones
Sin autor
(20261113), La Razón, Primera,2,Columna
Con la novedad de que en Guerrero la coalición entre Morena y los partidos Verde y del Trabajo ya quedó formalizada e incluso registrada. Ayer, nos comentan, líderes de esos institutos políticos —Citlalli Hernández por el guinda, Alejandro Carabias por los ecologistas y Ana Karina Rojo por los petistas— acudieron ante la autoridad electoral local a registrar el convenio para ese fin, acompañados por Beatriz Mojica, quien fue designada como coordinadora de la defensa de la transformación y la soberanía para la entidad, y que habrá de ser registrada por esa alianza para contender por la gubernatura. Nos piden no perder de vista el que en algún momento se llegó a pensar que en esa entidad podrían surgir múltiples conflictos, pero al final resultó ser la primera en la que los partidos oficialistas tradujeron la operación política en resultados. El convenio entregado ayer, nos cuentan, abarca tanto la renovación del Poder Ejecutivo estatal, como el Congreso local y los ayuntamientos. Ahí el dato (...)

Estrictamente Personal / Los otros datos
Raymundo Riva Palacio
(20261113), El Financiero, Nacional,36,Columna
Como cada mes, el Gabinete de Seguridad presentó sus índices de violencia. Previsible: volvieron a bajar un montón de puntos, y reportaron 50% menos homicidios dolosos que en 2024, cuando Andrés Manuel López Obrador le entregó la Presidencia a Claudia Sheinbaum. Pero como cada mes, no hubo fiesta ni algarabía. Las estadísticas que presenta el gobierno no tienen credibilidad (...) parece más un ejercicio propagandístico que uno con honestidad técnica e intelectual. Las discrepancias entre las dos instituciones se han dado desde hace años, pero la brecha entre ambos registros ha ido en aumento durante el gobierno de Sheinbaum, que en 2025 alcanzó su nivel más alto desde 2015. En octubre la diferencia no fue menor: 21.1% (...) La percepción en México sobre el combate al crimen organizado es mala y el gobierno de Sheinbaum reprueba cada mes la evaluación ciudadana en las encuestas de aprobación realizadas por El Financiero.

Jaque Mate / Viernes 13

Sergio Sarmiento
(20261113), Reforma, Primera - Opinión,10,Columna
Cuidado. Si hoy es viernes 13 de noviembre de 2026, quizá no alcancemos a ver el final del día. No lo digo yo, lo afirmó un estudio publicado en noviembre de 1960 en la revista Science, que afirmaba que este día el crecimiento poblacional alcanzaría un punto de no retorno que llevaría al fin de la humanidad. "Nuestros tataranietos no se morirán de hambre, morirán aplastados", decía el estudio dirigido por Heinz von Foerster. "Doomsday: Friday 13 November, A.D. 2026" proyectaba al futuro las tendencias de aumento de la natalidad y declinación de la mortalidad con un toque de humor y un cálculo matemático preciso: "En esta fecha la población humana se aproximará al infinito si crece como lo ha hecho en los últimos dos milenios" (…) Los movimientos religiosos apocalípticos del pasado preveían distintas fechas para el fin del mundo. En tiempos recientes hemos visto trabajos supuestamente científicos que pronosticaban también el fin o la declinación de la humanidad.

365 Días / Sánchez y el brillante ciclo con España

Ciro Gómez Leyva
(20261113), Excélsior, Primera-Nacional,PP-4,Columna
Pedro Sánchez puede estar viviendo su último mes como presidente del gobierno de España. De acuerdo con el promedio de las encuestas, la alianza entre los partidos de derecha —PP y Vox—alcanzaría la mayoría en las elecciones del 29 de noviembre y tomaría el timón después de ocho años de PSOE. Este viernes arrancó la campaña de 15 días, que luce tremendamente cuesta arriba para Sánchez. Su apuesta es convencer a quienes, aunque ya no lo quieren, temen contribuir con su voto o su abstención al triunfo de la "ultraderecha". De ahí que la llamada de ayer de la presidenta Sheinbaum con Sánchez bien podría leerse como un gesto solidario con un compañero en horas bajas. Sea como fuere, la llamada ha sido para México la confirmación de un brillante ejercicio diplomático de dos años que trajo de vuelta la concordia con la corona y el gobierno de España.

Astillero

Julio Hernández López
(20261113), La Jornada, Política,16,Columna
El Partido del Trabajo (PT) anunció de manera unilateral, sin confirmación en lo inmediato de Morena, el arribo a un acuerdo para realizar una nueva "medición" en Michoacán entre Carlos Torres, originalmente designado para la "coordinatura" (coordinación y candidatura al gobierno), y su principal opositor, acuerpado por el PT, el senador guinda Raúl Morón. Según lo declarado a reporteros por Reginaldo Sandoval, coordinador de los diputados petistas, el acuerdo en mención se cerró con "Citlalli" y "Ariadna". Habrá de verse si hoy las dirigentes de Morena confirman tal arreglo. Hasta ahora ha sido inflexible la postura de sostener las 17 "coordinaturas" inicialmente dadas a conocer, a pesar de impugnaciones notables, pero no únicas, en Nuevo León, por parte de Tatiana Clouthier contra Clara Luz Flores; en Chihuahua contra Cruz Pérez Cuéllar, quien fue dirigente estatal panista y está rodeándose de personajes cargados también a la derecha (...)

Hechos y Susurros / Consenso en suspenso

Dolores Colín

(20261113), 24 Horas, Peso,10,Columna

El INE vive uno de sus momentos más delicados, no por una elección en curso, sino por la imposibilidad de acordar quién lo dirigirá. La confirmación del comité técnico y la convocatoria para elegir a la nueva consejera presidenta se han vuelto un ejercicio de desgaste donde cada fuerza mide costos, veta nombres y retrasa decisiones urgentes. El problema no es técnico. La ley prevé plazos y procedimientos claros. El problema es político: nadie quiere avalar un proceso que después pueda ser señalado como parcial. El consenso se vuelve rehén de la desconfianza. Cada partido teme que el otro imponga a su candidata, y cada legislador prefiere posponer la votación. El tiempo corre. El INE no puede vivir de interinatos. (…)

Capitanes

Sin autor

(20261113), Reforma, Negocios,3,Columna

El arranque de El Buen Fin 2026 pone a prueba la infraestructura tecnológica de los comercios mexicanos, que deben atender un creciente volumen de compras digitales mientras protegen sus cobros frente al fraude y los ciberataques. De acuerdo con la Asociación Mexicana de Venta Online, que dirige Pierre-Claude Blaise, el 87 por ciento de los compradores utilizará canales en línea o híbridos durante esta edición, lo que obliga a las empresas a modernizar sus sistemas de pago sin descuidar la seguridad de sus operaciones. La firma de infraestructura financiera TumiPay, cuya CEO es Marcela Santiago, advierte que la transición digital sigue conviviendo con un uso del efectivo de hasta 75 por ciento en el País, lo que exige plataformas capaces de conciliar transferencias ante las nuevas reglas del SPEI de Banxico (…)

De Jefes

Sin autor

(20261113), El Financiero, Empresas,17,Columna

La compra de viviendas en Estados Unidos por parte de mexicanos aumentó 14 por ciento, alcanzando 9 mil 400 propiedades valuadas en 5 mil millones de dólares. México se convirtió en el segundo mayor comprador extranjero de inmuebles, solo detrás de Canadá. BAI Capital atribuyó el crecimiento a los procesos migratorios, particularmente a las visas de residencia EB-5. La firma advirtió sobre la necesidad de establecer estrategias patrimoniales para reducir riesgos financieros y cambiarios (...)

Cuenta Corriente / #SIC: un manjar político

Alicia Salgado

(20261113), Excélsior, Dinero,3,Columna

Con 22 expedientes abiertos en la Cámara de Diputados y cuatro en la Cámara de Senadores en la actual Legislatura del Congreso, las iniciativas para buscar reformar la ley que rige a las Sociedades de Información Crediticia (SIC), son el más numeroso grupo de propuestas que han entrado a las comisiones de Hacienda de ambas cámaras. De los 26 expedientes, 14 son de legisladores de Morena, algunas y algunos buscando reelección, y el resto es pluripartidista (PAN, PT, PRI y Verde. Una de MC). ¿Qué proponen? En su mayoría la reducción del tiempo que pasa un acreditado en el registro negativo de los burós, una vez que ha liquidado el crédito. La ley vigente establece que sean siete años, pero la temporalidad se reduce en función del monto adeudado y el tiempo transcurrido desde la liquidación del adeudo (…)

La 5a Transformación / ¿Salvar a Volaris o rescatar al AIFA?

Darío Celis Estrada

(20261113), El Heraldo de México, Mercados,18,Columna

Llama la atención la insistencia con la que se ha comenzado a manejar que la Comisión Nacional Antimonopolio (CNA) terminará aprobando la fusión de Volaris y Viva Aerobus. Se argumenta que, de no concretarse la operación, una de las aerolíneas estaría condenada a la quiebra. Según se dice, la integración del grupo que presidiría Roberto Alcántara tendría que autorizarse para evitar la eventual desaparición de Volaris, la que en 2005 crearon Roberto Kriete y Pedro Aspe (...) La autoridad también tendría que acreditar que no existe un comprador alternativo que represente menores riesgos para la competencia (...) estamos hablando que las aerolíneas que dirigen Enrique Beltranena y Juan Carlos Zuazua concentran 75% de los vuelos nacionales y que coinciden en 85 rutas, de las que 55 quedarían con un solo operador (...) Estamos, señoras y señores, ante la primera gran prueba de independencia política y rigor técnico de la CNA.

Activo Empresarial / Buen Fin después del Mundial; Luz Elena; Nu; Línea FMI

José Yuste

(20261113), Excélsior, Dinero,1-2,Columna

Comienza el Buen Fin. Va de este viernes 13 al martes 17 de noviembre. Como suele hacerse desde 2011, la clave del Buen fin vendrá en los descuentos de los productos. Y ahí puede haber sorpresas. Octavio de la Torre, presidente de la Confederación de Cámaras Nacionales de Comercio, Servicios y Turismo (Concanaco Servytur), ha insistido en los distintos comercios que tengan los mayores descuentos disponibles. Por unos años, los descuentos de esta temporada rondaban 30 por ciento. Ahora se quiere un poco más. Se quiere hacer algo parecido al Black Friday de Estados Unidos, donde las tiendas buscan desplazar todo el inventario para dar paso a la temporada otoño-invierno. Y ahí, en el desplazamiento de inventarios, vienen los descuentos de 50%, que ya son atractivos (…) Quien alerta sobre el Buen Fin es la Comisión Nacional para la Protección de los Usuarios de Servicios Financieros (Condusef). Su presidente, Oscar Rosado, advierte sobre tener cuidado con las tarjetas en compras a meses sin intereses, donde no tiene caso comprar un producto perecedero a meses sin intereses, por ejemplo. Además, no son un descuento directo. También advierte en priorizar lo que ya se tiene planeado para comprar (…)

Moneda en el Aire / La soberanía energética y el riesgo que no desaparece
Jeanette Leyva Reus
(20261113), El Financiero, Economía,6,Columna
Es claro que actualmente hay una apuesta por fortalecer a Pemex que lleva Juan Manuel Carpio y a la CFE de Emilia Calleja, además de recuperar la capacidad del Estado en la generación eléctrica y abrir espacios a la inversión mixta, sin perder la rectoría pública de la secretaría de Energía, que encabeza Luz Elena González. Aunque una cosa es el discurso de fortaleza y otra la realidad de las vulnerabilidades que todavía enfrenta el país. La política energética del gobierno de Claudia Sheinbaum comienza a mostrar un mensaje diferente al de administraciones anteriores, y ayer quedó demostrado durante la comparecencia de González Escobar ante el Senado. La funcionaria defendió que México logró evitar los incrementos en los precios de los combustibles registrados en Europa y Estados Unidos (…)

Coordenadas / Nvidia, más allá del escándalo
Enrique Quintana
(20261113), El Financiero, Opinión,2,Columna
Nvidia vende los chips que impulsan la inteligencia artificial y respalda financieramente a quienes los compran. La salida de Jensen Huang pone a prueba esa doble función, de la que depende una parte del auge tecnológico que ha movido a la economía de EU y a la de México (...) Ayer, el consejo de la compañía anunció que Huang renunció como presidente, director ejecutivo y consejero, después de 33 años al frente. Lo sustituye de manera interina la directora de finanzas, Colette Kress (...) La mujer fue directiva de Megaspeed, firma de Singapur que compró miles de millones de dólares en chips de Nvidia y ha sido investigada por su posible desvío a China, algo que también la empresa niega (...)

Historias de negoCEOs / Adjudica Birmex más de mil 600 mdp a empresa con antecedentes de irregularidades.
Mario Maldonado
(20261113), El Universal, Primera,12,Columna
En apenas un mes, Laboratorios de Biológicos y Reactivos de México (Birmex), dirigido por Carlos Ulloa, adjudicó dos contratos por un monto máximo conjunto de 1,659 millones 279 mil 795 pesos a Operadora de Servicios Médicos ML, conocida comercialmente como Medical Life. La empresa tiene antecedentes de observaciones de auditoría sobre servicios contratados por gobiernos locales y denuncias laborales de sus trabajadores. Las contrataciones se concretaron entre octubre y noviembre de 2026, mediante una adjudicación directa y una licitación pública. En ambos procedimientos intervino Marisol Ramírez Serralde, directora de Administración y Finanzas de Birmex (...) La pregunta es cómo se determinó la conveniencia del precio y qué capacidad acreditó la ganadora para cumplir. Una propuesta única no demuestra por sí misma una irregularidad, pero vuelve relevante la investigación de mercado y la justificación de las condiciones contratadas por Birmex (...)

Gente Detrás del Dinero / El gobierno, el ganón de los aumentos salariales

Mauricio Flores

(20261113), La Razón, Negocios,23,Columna

Uno de los elementos favoritos de propaganda del régimen es el "aumento de los salarios mínimos", narrativa machacona que tomará impulso ahora que la Comisión Nacional de Salarios Mínimos, a cargo de Luis Felipe Munguía, tendrá que mediar entre un acelerado Congreso del Trabajo que hoy preside Reyes Soberanis que reclama un aumento del 13% y un sector privado que a través del Consejo Coordinador Empresarial (CCE) presidido por José Medina Mora busca un aumento de un solo dígito… pero en 8 años ha sido el Gobierno federal el ganón con la recaudación fiscal a quien gane un poquito más allá del salario mínimo (...) Nada mejor que un ejemplo conforme al Tabulador del Impuesto Sobre la Renta (ISR) 2026: un trabajador que perciba el salario mínimo (unos 27 millones de personas en el país) está exento del ISR y sólo paga la llamada cuota fija que se ubica en 420.95 pesos mensuales; en tanto aquel que gane 11,300 pesos mensuales (sólo 18% arriba del mínimo) pagará esa cuota fija más 10.88% del ISR sobre el monto exento de salario base inferior, o sea otros 449.51 pesos y así tributar por trabajar 870.46 pesos mensuales (...)

Al Mando / Inclusión en higiene

Jaime Níñez

(20261113), 24 Horas, Peso,9,Columna

La higiene de los baños públicos también tiene un impacto en los resultados de los negocios. Una mala experiencia puede hacer que un cliente deje de consumir, evite regresar o comparta su inconformidad. Los datos lo confirman. De acuerdo con Tork Insight 2024, realizado en cinco países, incluido México, con 6 mil usuarios y 900 empresas, 38 por ciento de las personas evita comer o beber para no tener que utilizar un baño público y 52 por ciento ha cambiado su comportamiento después de una mala experiencia (…) En México viven 9.5 millones de personas con discapacidad, equivalentes al 7.3 por ciento de la población; 50.9 por ciento tiene más de 60 años. A ellas se suman 17.1 millones de personas adultas mayores y más de 32 millones de personas que realizan tareas de cuidado. Son millones de usuarios cuyas necesidades deben considerarse al diseñar y gestionar los sanitarios públicos.

Momento Corporativo / CFE regresa al mercado bursátil y analiza más vías de financiamiento

Roberto Aguilar

(20261113), El Heraldo de México, Mercados,19,Columna

La Comisión Federal de Electricidad (CFE) enfrenta un desafío que difícilmente podrá resolver únicamente con recursos públicos: financiar la expansión y modernización del sistema eléctrico del país en un momento en que la demanda de energía, las necesidades de infraestructura y las restricciones presupuéstales obligan a buscar nuevas fuentes de capital. Y su regreso al mercado bursátil, mediante una nueva colocación de su Fibra E, representa mucho mas que una operación financiera. Es una señal de que el gobierno federal necesita del ahorro privado, tanto nacional como extranjero, para concretar sus ambiciosos planes de inversión.

Ricos y Poderosos / ¿Frenan predialazo y expropiaciones en la ZMVM?

Marco A. Mares

(20261113), El Economista, Empresas y Negocios,PP-29,Columna

Pareciera que la movilización ciudadana logró frenar una de las amenazas más serias a la propiedad privada y al bolsillo de los propietarios de bienes inmuebles, con la publicación de un programa de ordenación metropolitana que hacía inminente el aumento del impuesto predial y la eventual expropiación de lotes baldíos. El escándalo mayúsculo que generó entre los citadinos la difusión del Programa de Ordenación de la Zona Metropolitana del Valle de México, por las claras intenciones de aumentar el impuesto predial de manera soterrada y realizar expropiaciones so pretexto de un presunto re ordenamiento, generó un intenso revuelo y movilización de organizaciones civiles y vecinales, que se manifestaron en contra, por distintos medios (…) Dos puntos del POZMVM fueron los que provocaron la preocupación y movilización ciudadana: el "predialazo" y la expropiación o venta forzosa de predios baldíos que no se construyan en un plazo de cinco años. (…)

Sobremesa / El superasesor que nadie nombró

Lourdes Mendoza

(20261113), El Financiero, Nacional,39,Columna

¡Vaya fichita la que le está saliendo a Delfina Gómez en el Estado de México! Resulta que por los pasillos del gobierno mexiquense se pasea, como "Pedro por su casa", un personaje de nombre José Cosmares Fuentes, quien presume ser algo así como el superasesor de la gobernadora. Lo increíble, por no decir lo irreal, es que, según me cuentan, no aparece en la nómina, no cobra sueldo y tampoco queda claro qué cargo ocupa. Pero sí agenda reuniones, toca puertas y se mueve entre secretarios como si trajera nombramiento firmado desde Palacio de Gobierno. ¡Qué maravilla trabajar sin trabajar oficialmente! (…) Porque el asunto tiene más carnita. Me dicen que Cosmares no solamente consigue citas para proveedores y anda de oficina en oficina haciendo gestiones, sino que hasta habría solicitado una plaza para su esposa en la Universidad Autónoma del Estado de México. ¡Así como lo están leyendo! Habrá que preguntarle al rectorado si recibió semejante petición y a título de qué (…) La pregunta que deberían hacerse en Toluca es muy sencilla: ¿quién le dio tanto poder a un personaje que aparentemente no tiene cargo, sueldo ni responsabilidades públicas? (…)


AP

VIVE ROSALÍA NOCHE DE 'LUX'

La española se llevó el Latin Grammy por Álbum y Canción del Año, y el productor y compositor mexicano Édgar Barrera conquistó dos e impuso un récord, con 31 reconocimientos en su carrera. **GENTE**



AFP

Una de las caravanas de migrantes partió de Honduras y ayer estaba en Chiapas.

VIERNES 13 / NOV. / 2026 CIUDAD DE MÉX 58 PÁGINAS, AÑO XXXIII NÚMERO 11,998 $ 30.00

REFORMA

CORAZÓN DE MÉXICO

> "La invasión de nuestro país está ocurriendo de nuevo".
> ***Donald Trump,*** *Presidente de EU*


AP



Especial

CARAMBOLA ESCOLAR

Niños de un colegio de preescolar del Municipio de Atitalaquia, Hidalgo, junto con sus padres y maestros vivieron momentos de terror al registrarse un choque, en la Autopista México-Querétaro, entre un tráiler y los tres autobuses en los que viajaban a una excursión al Bosque de Chapultepec. Se reportan al menos 30 lesionados. **SEGURIDAD 4**



'ES MUJER... PERO INTELIGENTE'


@DiputadosOut

"Es mujer, es joven..., pero es profundamente inteligente", alardea el senador tabasqueño de Morena Cantón Zetina sobre la titular de Energía, Luz Elena González. **NEGOCIOS**

Amenaza Trump a México

'Detengan caravanas, o duplico aranceles'

Avanzan migrantes por sur de Chiapas; según EU, sería 'una invasión'

REFORMA / STAFF

El Presidente Donald Trump amenazó ayer con duplicar los aranceles a México si el País no detiene el avance de las caravanas migrantes que se dirigen a Estados Unidos.

El Mandatario estadounidense también advirtió que la Patrulla Fronteriza y el ICE no tendrán clemencia contra los migrantes.

"¡Aquí vamos de nuevo! Con la supuesta derrota de los republicanos en las elecciones de medio término (yo no estaba en la boleta), la invasión de nuestro país está ocurriendo de nuevo. Se están formando enormes caravanas que inician su marcha ilegal a través de México", publicó Trump en su red social Truth Social.

"Muchas de las personas en estas caravanas son aquellas que varios países no quieren: 'Envíenlos a Estados Unidos', dicen, ¡pero no serán aceptados! México debe detenerlos, ahora, y si no lo hacen, los aranceles a México se duplicarán inmediatamente", manifestó.

Un grupo de migrantes, cuyos miembros proceden de países de Centroamérica y Sudamérica, aguardaba ayer en Huixtla, Chiapas, en espera de avanzar al norte del País.

Dicha caravana salió de San Pedro Sula, Honduras, el martes 3 de noviembre, y en su avance por el sur de Chiapas ha ido sumando personas migrantes que están esperanzadas en que el reciente triunfo demócrata en EU pueda abrirles nuevas vías legales para vivir y trabajar en ese país.

Agentes del Instituto Nacional de Migración (INM) montaron retenes entre Tapachula y Huehuetán, donde han hecho detenciones aleatorias sin lograr dispersar al grupo.

Dicha caravana es distinta a la que integran decenas de migrantes y que se encuentra en Arriaga, ubicado a una hora y media de la capital de Chiapas, Tuxtla Gutiérrez.

LA RUTA DE NUNCA ACABAR

Como cada año en esta temporada, llegaron a Chiapas las caravanas de migrantes que buscan alcanzar el 'Sueño Americano'.



No llegan a EU, dice Sheinbaum

NATALIA VITELA Y CLAUDIA GUERRERO

En respuesta al amago de Donald Trump de aumentar los aranceles si México no detiene las caravanas, la Presidenta Sheinbaum dijo que ningún grupo de migrantes ha llegado a la frontera con EU durante el segundo mandato del Presidente republicano.

En la mañanera, dijo que hay dos caravanas en Chiapas, una de ellas, en Arriaga, con menos de 100 personas.

"Informamos a la gente que va en la caravana que es muy difícil pasar a EU, que si su objetivo es llegar a EU, pues no lo van a poder lograr.

"Buscamos la manera de que regresen a sus países de manera segura o, si alguien se quiere quedar en México bajo ciertas condiciones, lo puede hacer", expresó.

Pelea Ejército con CJNG en Ocotlán

TANIA CASILLAS

OCOTLÁN, Jal.- Un enfrentamiento entre militares y presuntos integrantes del Cártel Jalisco Nueva Generación (CJNG), entre ellos un ciudadano hondureño, dejó ayer dos agresores muertos, un detenido y dos personas heridas en Ocotlán, Jalisco, a las orillas del Lago de Chapala.

La presencia del extranjero entre los agresores ocurrió en medio de una estrategia de reclutamiento de ciudadanos de otros países por parte de esa organización criminal, que ha incorporado a sus filas a hondureños, venezolanos, colombianos y antiguos integrantes de fuerzas militares sudamericanas.

La Secretaría de la Defensa Nacional confirmó que uno de los detenidos en el enfrentamiento ayer era hondureño, aunque no precisó la nacionalidad de los dos agresores fallecidos y la organización a la que pertenecían.

Los hechos se reportaron cuando elementos del Ejército atendieron el reporte de un vehículo robado y fueron atacados por civiles armados en la zona sur de Ocotlán, a unos 80 kilómetros de Guadalajara.

Durante la persecución, un vehículo militar impactó a una camioneta Tahoe, que terminó volcada, y que había maniobrado para bloquear el paso de los soldados. De esta manera, una segunda camioneta, Suburban, pudo escapar del Ejército.

Momentos después, se produjo un intercambio de disparos entre los tripulantes de la camioneta que se atravesó y los militares. Dos presuntos delincuentes resultaron muertos, un soldado fue herido y una mujer quedó lesionada.

En el operativo fue asegurada la camioneta con blindaje artesanal, un fusil Barrett calibre .50, una ametralladora calibre 5.56 milímetros, otras dos armas largas y dos granadas calibre 40 milímetros.

El enfrentamiento provocó la suspensión de clases y un despliegue de fuerzas federales y estatales en distintos puntos del municipio.

La incorporación de extranjeros a las filas del CJNG ha sido documentada por autoridades federales y estatales.

CON INFORMACIÓN DE BENITO JIMÉNEZ


TERROR EN JALISCO


Especial

El Ejército reportó que dos agresores murieron y un hondureño fue detenido. Llevaban un fusil Barret, 3 armas largas y 2 granadas.

SALE CARA A NVIDIA INFIDELIDAD DE HUANG

REFORMA / STAFF

Las infidelidades de Jensen Huang le han costado muy caro a Nvidia, el principal fabricante de chips para inteligencia artificial del planeta.

En apenas cuatro días, la empresa suma pérdidas que equivalen al PIB de países enteros.

Desde el domingo, cuando Huang se disculpó por haber sido "infiel a mi esposa", la acción de Nvidia ha registrado fuertes caídas y su capitalización de mercado se ha hundido unos 500 mil millones de dólares.

Tan sólo ayer, con la renuncia de Huang como CEO de la compañía, la acción cayó 4.34 por ciento y su capitalización bajó unos 182 mil millones de dólares, de acuerdo con Dow Jones Market Data.

Huang, de 63 años, dejó la dirección ejecutiva de Nvidia en medio del escándalo por sus relaciones extramaritales, que hasta ayer sumaban tres: una con una supuesta espía china y dos más con subalternas en su empresa.

Nvidia llegó a ser la compañía más valiosa del mundo con una capitalización por 5.8 billones (millones de millones) de dólares, equivalente al tamaño del PIB de Alemania, que es la economía más grande de Europa y la tercera de todo el planeta.

Si se considera desde el punto máximo que alcanzó la acción de Nvidia el pasado 6 de octubre, la empresa ha perdido 1.761 billones de dólares en capitalización, cifra que representa el valor conjunto de Tesla, de Elon Musk; Meta, de Mark Zuckerberg, y Berkshire Hathaway, de Warren Buffett.

Con su renuncia, Huang perderá unos 108 millones de dólares en compensación accionaria no consolidada.

De acuerdo con el Índice de Multimillonarios de Bloomberg, el ex CEO de Nvidia tiene una fortuna de 138 mil 400 millones de dólares.

Huang controla aproximadamente el 3.5 por ciento de los derechos de voto en la empresa que cofundó en 1993, lo que representa cerca del 97 por ciento de su patrimonio.

Ayer, la empresa informó que designó a Colette Kress, actual vicepresidenta ejecutiva y directora financiera, como CEO interina hasta que se nombre a un nuevo sucesor.

INTER. 18 Y NEG. 5

PIERDEN MÁS QUE... ¡EL PIB DE PAÍSES!

Desde el domingo, cuando su entonces CEO Jensen Huang admitió serle infiel a su esposa, Nvidia ha perdido en capitalización de mercado mucho más que el valor del PIB de varios países.



DLS. 500 MIL MILLONES
perdió Nvidia en capitalización bursátil en los **últimos 4 días.**

La pérdida equivale a:
23% DEL PIB DE MÉXICO
de **2.18 millones de millones** de dólares.

MÁS QUE EL PIB DE: (Cifras en miles de millones de dólares)

DINAMARCA	$499	GRECIA	$304
SUDÁFRICA	$489	GUATEMALA	$132
CHILE	$402	COSTA RICA	$115

Rompe ICE récord en deportaciones

REFORMA / STAFF

El Servicio de Inmigración y Control de Aduanas de EU (ICE) reportó un récord de deportaciones y arrestos durante el año fiscal 2026, con 483 mil 200 expulsiones y 491 mil detenciones.

El máximo anterior de deportaciones era de 442 mil 640, registrado durante el año fiscal 2025.

El número de expulsiones de 2026 fue prácticamente equivalente al de tres años fiscales completos del Presidente Joe Biden (2022, 2023 y 2024), cuando se contabilizaron 486 mil deportaciones.

610972000016

MILENIO

DIARIO®
NACIONAL
Periodismo con carácter

VIERNES 13 DE NOVIEMBRE DE 2026
$20.00 -AÑO 27 - NÚMERO 9482
www.milenio.com



Raúl Ramos López
"La información, dada con compasión, salva vidas" - P. 14



Ligia Urroz
"Abrazo amoroso y cálido para todos, la FIL de Pereira" - P. 32



Rafael Pérez Gay
"Volvemos a la idea de la conspiración detrás del acto político" - P. 2

Inseguridad. Funcionarios de México y Estados Unidos revelan al *NYT* el escape de Guillermo Zuany Portillo, perseguido aquí por colaborar con una agencia extranjera

Bajo protección de EU, exfiscal que operaba en Chihuahua con la CIA

STEVE FISHER, *THE NEW YORK TIMES*

El exfiscal mexicano Guillermo Zuany Portillo, sobre quien pesa una orden de detención por haber permitido que elementos de la Agencia Central de Inteligencia operaran en Chihuahua contra el *narco*, huyó a Estados Unidos y se encuentra bajo la protección de ese gobierno, informaron funcionarios de ambos países. **PAGS. 6 Y 7**

Intervención en 13 países
Golpe contra fentanilo en la *dark web:* 354 aprehendidos
DIEGO SALCEDO - PAG. 8

Exgobernador de Sinaloa
Desbloquea la UIF un par de cuentas a Rocha Moya
ARTURO ÁNGEL - PAG. 6



"El lujo es el saber hacer": De Boysson

La CEO de El Palacio de Hierro augura "futuro potente" a la industria de la moda en este país

AXEL SÁNCHEZ - PAGS. 18 Y 19



San Lázaro. Cruzan fuego por la comisión sobre el "fraude" 2006

La bancada morenista cerró filas con la propuesta de Ariadna Montiel para crear una comisión sobre el "fraude" de 2006 y PAN propuso una de *huachicol* y otra de *narcogobernadores*.
ESPECIAL MÁS EN MILENIO DIGITAL

Michoacán: según PT, nueva encuesta

Reginaldo Sandoval y Raúl Morón aseguran que el CEN de Morena aceptó otra consulta para elegir al futuro candidato. PAG. 13

EMPRESA SOCIALMENTE RESPONSABLE®
ESR

"Compartimos con España voz progresista y defensa de la democracia": Sheinbaum

G. VELA Y J. A. LÓPEZ, CDMX Y MADRID

Los presidentes Pedro Sánchez y Claudia Sheinbaum dicen que la relación México-España vive etapa de diálogo. **PAG. 16**

Lo citan en el Capitolio
Con tercera novia a la luz, Huang renuncia a Nvidia
FINANCIAL TIMES - PAGS. 24 Y 25



Xilitla. Martín Solares sigue la huella de *sir* Edward James en SLP

Directivos de la UAM han llegado a ganar más que un Presidente

ALMA PAOLA WONG, CDMX

Investigación de académicos y trabajadores de la UAM documenta sistema de salarios, estímulos y prestaciones. **PAG. 12**



Buen Fin: lo más vendido de la moda
Compras con valor

Viernes 13 de noviembre de 2026

ElUniversalOnline @El_Universal_Mx $30

EL UNIVERSAL

EL GRAN DIARIO DE MÉXICO

www.eluniversal.com.mx

Año 110, Número 39,791 CDMX 60 págs.

BROXEL, EL MONEDERO DE DIPUTADOS, EN LA MIRA DEL GOBIERNO

—ANTONIO LÓPEZ *nacion@eluniversal.com.mx*

La Secretaría Anticorrupción investiga a Servicios Broxel, empresa que emitió las tarjetas electrónicas entregadas a los 254 congresistas de Morena, por presuntas irregularidades en la obtención de contratos, pagos en exceso y adeudos millonarios. La dependencia detectó un posible conflicto de intereses entre la compañía, que logró adjudicaciones federales por más de 10 mil millones de pesos en 2025, y un funcionario de Hacienda, hermano de su representante legal. ● Nación A6

● **El dato**
En 2025, Broxel obtuvo adjudicaciones para el suministro de vales de despensa con más de 150 dependencias.

ASF halla pagos en exceso a empresas de Landsmanas

—PEDRO VILLA Y CAÑA
—*nacion@eluniversal.com.mx*

Desde 2018, la Auditoría Superior de la Federación (ASF) halló irregularidades en contratos entregados por el gobierno federal a empresas del Corporativo Kosmos, de Jack Landsmanas.

Se detectaron pagos en exceso, pagos extraordinarios sin justificación, pagos más altos en comparación a contratos con otras dependencias, pagos en desfase e incumplimiento de contratos, entre otras fallas.

En 2019, la ASF encontró que la Policía Federal dio contratos a la firma Kol Tov, cuyas anomalías derivaron en daños al erario por más de 11 millones de pesos. ● Nación A4

● **El dato**
La empresa Productos Serel incurrió en irregularidades en un contrato entregado por el DIF nacional.



GERMÁN ESPINOSA. EL UNIVERSAL

—*Entrevista*

CAMILA VALLEJO DOWLING Exportavoz de Gabriel Boric

"LA IZQUIERDA ENTENDIÓ TARDE EL ALGORITMO DE LAS REDES"

Advierte que el avance global de la extrema derecha se debe, en parte, a que ha sabido ocupar las plataformas digitales para instalar su discurso. ● Nación A8

YARETZY OSNAYA. EL UNIVERSAL

IMAGEN DEL DÍA

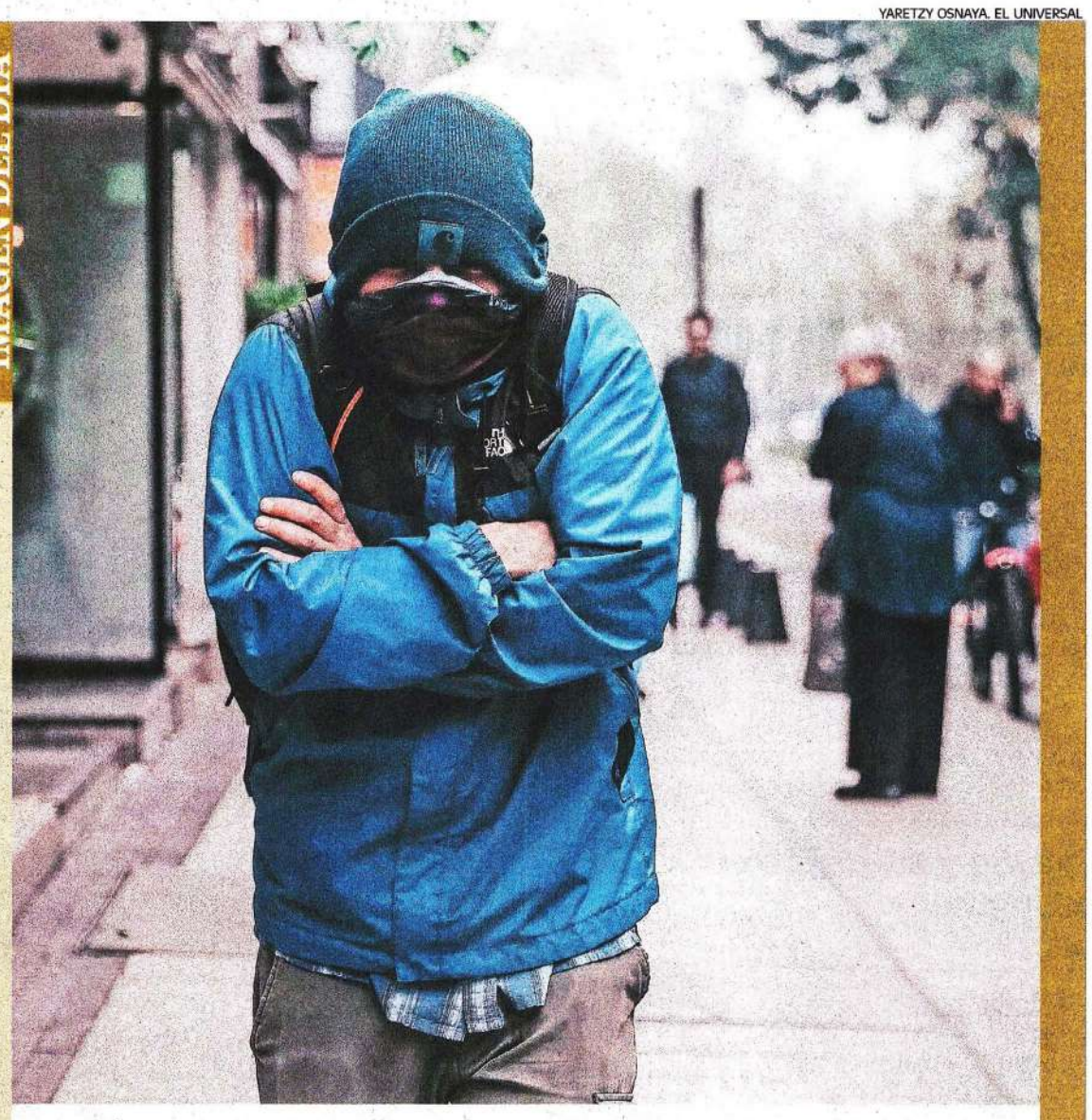

FRÍO SORPRENDE A CAPITALINOS

● Habitantes de la CDMX desempolvaron este jueves abrigos y chamarras ante el descenso de la temperatura. Por la tarde, se registraron lluvias en las alcaldías Cuauhtémoc, Azcapotzalco, Gustavo A. Madero y Venustiano Carranza. ●

TECNOLÓGICAS

Amoríos tumban a CEO de Nvidia y arrastran a acciones

● Las infidelidades de Jensen Huang y la posibilidad de que una de sus amantes sea espía china lo obligaron a renunciar a Nvidia, cuyas acciones cayeron tras el escándalo. A16



ELABORADO CON IA

BUSCA DOS PELEAS MÁS

Chávez Jr. se siente renovado

● UD B1

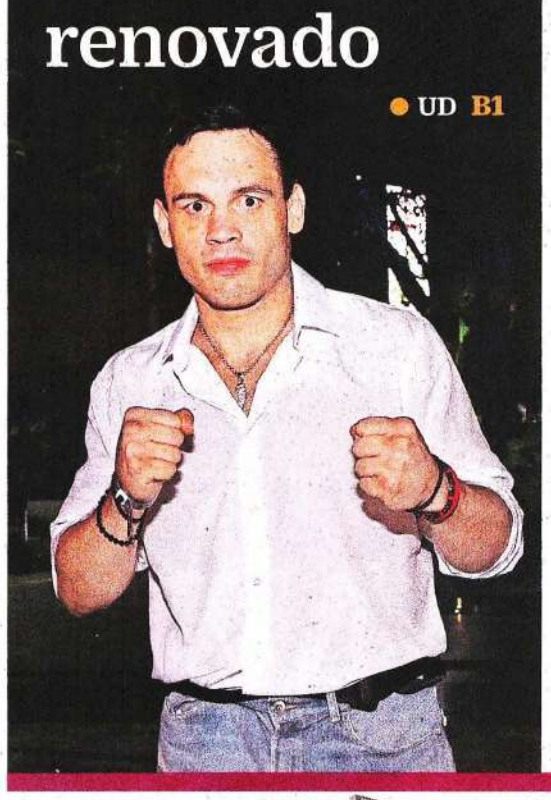

ESPECIAL

Trump enfurece por caravanas; responde Claudia Sheinbaum

● **Washington.**— El presidente Donald Trump estalló por las caravanas de migrantes que buscan llegar a Estados Unidos y amenazó con duplicar los aranceles a México si no las frena, a lo que su homóloga Claudia Sheinbaum respondió que desde enero de 2025 "no ha llegado ninguna caravana al norte". Un grupo de migrantes se encuentra en Chiapas y otro prevé partir el domingo desde Honduras. **Agencias, Eduardo Dina y María de Jesús Peters**
● Mundo A15

● **El dato**
Los migrantes partieron a EU esperanzados con el triunfo demócrata en las elecciones intermedias.

YARETZY OSNAYA. EL UNIVERSAL

EN BELLAS ARTES

Pompidou exhibe sus joyas abstractas

● Cultura A26



VIERNES
13 DE NOVIEMBRE
DE 2026

AÑO CX TOMO VI,
NO. 39,881
CIUDAD DE MÉXICO
64 PÁGINAS
$20.00

EXCELSIOR

EL PERIÓDICO DE LA VIDA NACIONAL

ADRENALINA

CAMPEÓN SIN FRENO

Con goles de Álex Baena y Marc Pubill, la selección española derrotó 2-0 a Chequia y sumó su quinta victoria al hilo en la UEFA Nations League.



EXPRESIONES

UN LUGAR PARA SOÑAR

El bailarín Isaac Hernández publica su primer libro infantil, *El Patio,* en el que cuenta los inicios de su trayectoria, en el patio de su casa y con su papá como maestro. / 31



Ilustración: Cortesía María Tuti

FUNCIÓN

ILUMINAN LAS VEGAS

Rosalía se convirtió en la reina del Latin Gramy, pues su álbum *LUX* le valió cinco gramófonos, mientras que Milo J se hizo de cuatro premios, en una noche dedicada a José Alfredo Jiménez y Willie Colón.



FUNCIÓN

TRIBUTO A SUS ORÍGENES

De visita en la CDMX para la premier de *Los juegos del hambre: Amanecer en la cosecha*, Mckenna Grace celebró sus raíces mexicanas y sorprendió al entonar para **Excélsior** la canción de *Pin Pon*. / 4



Fotos: Reuters y AFP



DINERO

Colapsa el valor de Nvidia; CEO habría tenido un tercer *affaire*

La pérdida que tuvo la firma tecnológica en poco más de un mes equivale al PIB de México durante 2025

POR ERÉNDIRA ESPINOSA

Luego de que se dieran a conocer las infidelidades de su CEO, Jensen Huang, y su posterior renuncia, el valor de Nvidia colapsó, al pasar de 5.78 billones de dólares el 6 de octubre, a 4.01 billones de dólares.

La caída registrada en poco más de un mes suma 1.764 billones de dólares, una pérdida de 30.53% y casi lo equivalente al PIB anual de nuestro país, que fue de 1.83 billones en 2025.

Tan sólo en la última semana, la empresa perdió 372 mil millones de dólares en valor de capitalización, tras conocerse uno de los tres *affaires* de su ahora exCEO, pues la confianza de los inversionistas ha castigado a sus acciones.

La polémica comenzó cuando Huang admitió haber sido infiel a su esposa al involucrarse con la empresaria Alice Huang, investigada por presunto espionaje.

Posteriormente, se informó que también mantuvo una relación extramarital con una subordinada de la empresa y, ayer, Reuters reveló una tercera relación extramarital.

Tras la salida de Huang como CEO, Colette Kress, quien se desempeñaba como vicepresidenta ejecutiva y directora financiera, fue nombrada directora ejecutiva interina.

CUENTA PÚBLICA 2025

Muertos cobran en gobiernos estatales

SIETE ESTADOS mantuvieron en nómina a personas fallecidas o dadas de baja, revela la Auditoría; en Colima halló trabajadores con plazas incompatibles geográficamente

POR IVONNE MELGAR

Gobiernos de siete estados del país pagan de forma recurrente a personas fallecidas o dadas de baja de la nómina, revela la segunda entrega de la Cuenta Pública 2025 de la Auditoría Superior de la Federación (ASF).

También son un común denominador los señalamientos de proveedores que no pueden acreditarse como tales e inconsistencias en los padrones de los beneficiarios.

De acuerdo con la documentación presentada por la ASF a los diputados, Colima es una de las entidades en las que personas muertas cobran en nómina.

Además, existen trabajadores con múltiples plazas en centros de trabajo geográficamente incompatibles, así como servidores públicos que simultáneamente desempeñaban cargos de elección popular o sindicales.

Las auditorías realizadas al gobierno de Víctor Manuel Castro Cosío, en Baja California Sur, también revelan anomalías en nóminas, mientras que en Chiapas la ASF documentó 99.1 millones de pesos pendientes por aclarar.

PRIMERA | PÁGINA 4

Alertan por intentos de injerencia en universidades

Gobiernos estatales han intentado intervenir en decisiones que corresponden a la vida interna de las universidades del país, particularmente en los procesos de designación de rectoras y rectores, advirtieron el secretario general de la Asociación Nacional de Universidades e Instituciones de Educación Superior (ANUIES), Luis González Placencia, y el rector de la UNAM, Leonardo Lomelí.

Dicha injerencia no necesariamente consiste en que un gobernador proponga a una persona para ocupar la rectoría, sino en intentos de modificar las leyes o reglamentos universitarios para incidir en los procedimientos de elección y favorecer o impedir la llegada de determinados perfiles, explicó González Placencia.

— *Laura Toribio*

PRIMERA | PÁGINA 10

PRIMERA



INVIERTEN 250 MDP

Foto: Karina Tejada

ALIMENTAN CENTROS DE DATOS

La firma brasileña Grupo WEG destinará 250 millones de dólares a la construcción de una planta en Hidalgo que fabricará insumos para atender la demanda energética de los centros de datos, informó la Presidenta. / 8

PRIMERA



Foto: Especial

Otro hotel sucumbe ante la fuerza marina

Un hotel ubicado en la playa Punta Lobos, en La Paz, Baja California Sur, se convirtió en el segundo en el país en colapsar debido a la fuerza del oleaje y la erosión costera. / 21

PLAN GENERAL DE DESARROLLO

Proyectan Banco de Suelo para vivienda en la CDMX

POR GEORGINA OLSON

El Plan General de Desarrollo (PGD) de la CDMX plantea crear un Banco de Suelo y reservas territoriales, entre 2027 y 2033, para construir vivienda social y asequible con certeza jurídica.

Se trata de una de las estrategias de corto plazo del documento para fortalecer la producción habitacional pública bajo el principio de función social del suelo.

En tanto, en el mediano plazo, que va de 2034 a 2040, el PGD propone programas de acceso al suelo y la vivienda "mediante cooperativas, propiedad colectiva y otras formas de tenencia social, incorporándolas en los instrumentos de planeación y gestión territorial".

La panista Olivia Garza, presidenta de la Comisión de Planeación de Desarrollo, una de las que dictaminará el PGD, advirtió que estas disposiciones son delicadas porque abren la puerta a expropiaciones. "¿Cómo adquirirá el gobierno esos terrenos? ¿Contempla recurrir a expropiaciones? ¿Cómo operará el Banco de Suelo y quién decidirá qué propiedades se incorporan?", cuestionó.

La coordinadora de Morena, Xóchitl Bravo, rechazó que el plan mencione el término expropiación, pidió no politizar el tema y señaló que no se puede construir vivienda social sin suelo.

COMUNIDAD | PÁGINA 23

7 503009 929073

EXCELSIOR

Pascal Beltrán del Río 2
Ciro Gómez Leyva 4
José Elías Romero Apis 12
Leticia Robles de la Rosa 13

AVISO: POR SER DÍA FERIADO, EL FINANCIERO NO SE PUBLICARÁ EL LUNES 16 DE NOVIEMBRE; SÍGUENOS EN NUESTRAS PLATAFORMAS DIGITALES Y DE TV.

EL FINANCIERO®

AÑO XLVI · Nº. 12251 · CIUDAD DE MÉXICO · VIERNES 13 DE NOVIEMBRE DE 2026 · $10 M.N. · elfinanciero.com.mx

EN ALIANZA CON Bloomberg ECONOMÍA, MERCADOS Y NEGOCIOS

Prepara Sener cartera de proyectos eléctricos

Estrategia a 2030. Incluye más de 140 centrales, nuevos gasoductos y más redes

El gobierno prepara una cartera de proyectos energéticos hacia 2030.

El plan incluye más de 140 centrales eléctricas en construcción que estarán a finales de 2027, gasoductos, ampliaciones de redes de transmisión y distribución, así como plantas petroquímicas, con inversiones públicas, privadas y mixtas. En la Comisión de Energía del Senado, Luz Elena González, titular de Energía, detalló que la estrategia contempla inversiones en generación eléctrica renovable por 460 mil millones de pesos, además de ampliar la infraestructura de transporte de electricidad y gas natural. —*Héctor Usla* / PÁG. 4



ESPECIAL

> "Hemos seleccionado 102 proyectos mixtos y 19 privados, con tecnología fotovoltaica y eólica"
>
> **LUZ ELENA GONZÁLEZ** / Secretaria de Energía

ESCRIBEN

René Delgado SOBREAVISO / 31 | *Karla Rodríguez* MALETA ABIERTA / 28 | *Ana María Ibarra* ¿GENÉRICO O DE PATENTE? / 29 | *Alejandro Moreno* LAS ENCUESTAS / 37

Huang se va de Nvidia y cimbra a empresa

Colette Kress fue nombrada directora ejecutiva interina de Nvidia, en sustitución de Jensen Huang, quien fue destituido como CEO luego de la controversia por sus relaciones extramaritales.

Las acciones de la compañía cayeron 4.34 por ciento al cierre de la jornada en NY. El cambio golpeó a Nvidia antes de publicar sus resultados. —*Bloomberg* / PÁG. 18

En picada

Las acciones de Nvidia cayeron 17.8% en lo que va de noviembre tras el escándalo que involucró a Jensen Huang.

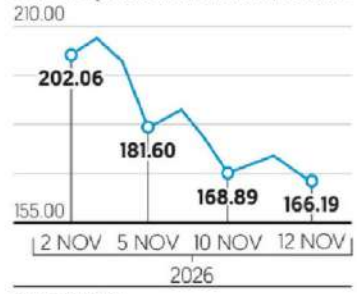

Fuente: Nasdaq.

PÁG. 8 EF MEET POINT VIRTUAL

FINANZAS PERSONALES

AHORRO TEMPRANO DARÁ INDEPENDENCIA FINANCIERA

Aseguran expertos que la formalidad del empleo y su desarrollo son desafíos a enfrentar.



Valentín Martínez



Pedro Sánchez Cuervo



Jeanette Leyva



PÁG. 32

CUARTOSCURO

CLAUDIA SHEINBAUM PIDE SE ATIENDAN DESDE HONDURAS

INM y GN detienen avance sin represión

CDMX. Dice la presidenta que, desde que Donald Trump volvió al gobierno de EU, ninguna caravana migrante ha llegado a la frontera.

AMAGO DE TRUMP

Amenaza con duplicar aranceles a México si no paran caravanas.

PÁG. 32



PRESIDENTA CLAUDIA CONFIRMA ENCUENTRO EN APEC

Niega que reunión con Xi Jinping genere conflicto con EU. PÁG. 35

LÍNEA DE CRÉDITO FLEXIBLE A MÉXICO. FMI LA REDUCE DE 24 MIL MDD A 18 MIL MDD. 'EL PAÍS GANA DINAMISMO'. PÁG. 5

LOS CABOS, TURISMO DE LUJO. CRECE 60% CONEXIÓN AÉREA Y BUSCA AMPLIAR MERCADO. PÁG. 16

COMISIÓN ESPECIAL DE ELECCIONES 2006. FORMALIZA MORENA PETICIÓN PARA INVESTIGAR 'FRAUDE'. PÁG. 34

EL ECONOMISTA

www.eleconomista.com.mx

VIERNES 13 de noviembre del 2026 | Año XXXVII • N° 9675 | Fundado en 1988 | $15

Empresas y Negocios

En 2027 habrá 140 centrales eléctricas en construcción en el país, anuncia Sener

• La secretaria Luz Elena González explicó que 69% de la nueva capacidad provendrá de adjudicaciones de permisos prioritarios a empresas privadas y proyectos mixtos.

• PÁG. 32

28,000 MEGAWATTS agregarán las nuevas centrales, que serán principalmente de energías renovables y con capital privado.



Luz Elena González
SECRETARIA DE ENERGÍA.

Finanzas y Dinero

Migración de mexicanos a países de la OCDE se incrementó 4% en 2024

• En 2024, emigraron 227,000 a otras economías de la OCDE, y México se ubicó en el *top 5* de los países con más salidas.

• PÁG. 11

Movilidad humana en países de la OCDE

• **63,000** migrantes con carácter permanente o de largo plazo recibió México en el 2025, **15%** menos que en el año previo.

• **12%** migró por motivos laborales, **33%** por razones familiares y **29%** por razones humanitarias.

• **4,700** permisos se concedieron a estudiantes internacionales de educación superior y **24,000** a trabajadores migrantes temporales.

• **88%** de los migrantes mexicanos a países de la OCDE en el 2024 fue a EU; a España fue **5%** y a Canadá **3%.**

Empresas y Negocios

Arribo de turistas aumentó 3.8% en los primeros nueve meses

Crece captación de divisas turísticas 1.4% entre enero y septiembre

● El ritmo de crecimiento fue inferior comparado con el mismo periodo del año previo, revelan datos del Inegi.

● Faltan campañas de promoción y en el 2027 impactará la aplicación del DNR: especialistas.

Alejandro de la Rosa

● PÁG. 28

El monto de divisas captadas por turismo y el número de visitantes que arriban por vía aérea no han dejado de crecer, pero el ritmo ha sido menor respecto de años previos.

México | Viajeros internacionales | ENERO-SEPTIEMBRE

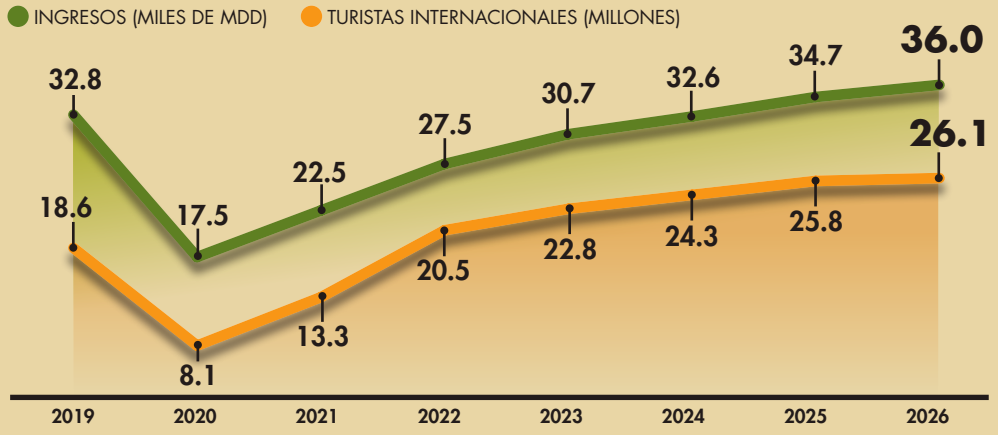

FUENTE: INEGI

Empresas y Negocios



FOTO: CUARTOSCURO

Sheinbaum: WEG invertirá en Hidalgo 250 mdd

• Ampliará planta de componentes para el sector eléctrico.

● PÁG. 29

Baja en tasa de Banxico envía un mensaje erróneo: Heath

• El subgobernador votó en favor de mantener la tasa.

● PÁG. 13

> "El recorte de tasas confunde; la tendencia real de la inflación es al alza".
>
> **Jonathan Heath,**
> SUBGOBERNADOR DEL BANXICO.

Precio del oro agudiza su caída; se ubicó en US3,873.4

• Del 28 de enero a la fecha ha perdido 28.27% de su valor.

● PÁG. 22

Oro al contado | DÓLARES POR ONZA, 28-ENE-26 AL 12-NOV-26



FUENTE: INVESTING

Opinión

PS

Si la IA piensa por nosotros, la democracia sufrirá

John Palfrey

● PÁG. 37

Enrique Campos ● PÁG. 7
Raúl Martínez Solares ● PÁG. 20
Marco A. Mares ● PÁG. 29
Alberto Aguirre ● PÁG. 48
Eduardo Ruiz-Healy ● PÁG. 49

En Primer Plano

Jensen Huang renuncia a NVIDIA; su valor bursátil se ha reducido 1.7 bdd

• Tras el anuncio, sus acciones cayeron hasta 14%; limitó pérdidas a 4.34%. C. Kress, quien trabaja en NVIDIA desde 2013, nueva CEO de la compañía.

● PÁGS. 4-5

NVIDIA | DÓLARES POR ACCIÓN, 29-OCT-2026 - 12 NOV-2026

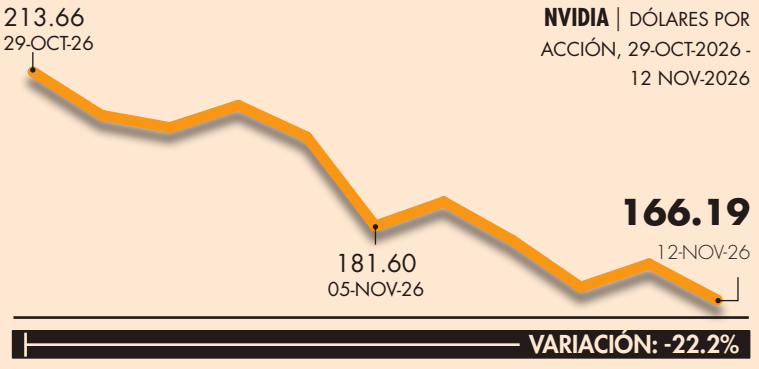

FUENTE: INVESTING

0 762083 624886

La Jornada

DIRECTORA GENERAL: CARMEN LIRA SAADE
DIRECTOR FUNDADOR: CARLOS PAYÁN VELVER

VIERNES 13 DE NOVIEMBRE DE 2026 // CIUDAD DE MÉXICO // AÑO 43 // NÚMERO 15209 // Precio 10 pesos

Investigación del Tribunal de Justicia Administrativa

Dirigentes de Somos, involucrados en fallas por 563 mdp en el INE

● "Faltas graves" de los ex funcionarios Edmundo Jacobo, Roberto Heycher Cardiel y Ana Martínez

● Un expediente, por la entrega adelantada del total de $413 millones sin que estuviera permitido

● Otro caso, de 2022, por adjudicación irregular de obras para sede en NL; la empresa incumplió plazo

REDACCIÓN / P 4

Récord de medio millón de deportados, se ufana el ICE

● **Máximo histórico de expulsiones en dos décadas**

● **Amenaza Donald Trump con duplicar los aranceles; las caravanas no llegan a EU: Presidenta**

● **Familiares de tres paisanos muertos ya interpusieron demandas: SRE**

● **Se redujeron las solicitudes de asilo en México**

● **Por desgaste, los contingentes se van desintegrando en el camino: activistas**

A. MUÑOZ, J. BECERRA, A. SÁNCHEZ, E. OLIVARES, J. XANTOMILA, J. LAURELES, E. CLEMENTE, AP Y AFP / P 7, 8 Y 27



▶ Hondureños en tránsito por Chiapas piden que no los detengan en su ruta hacia la frontera norte. Foto Édgar H. Clemente

Sheinbaum: hay interés en colaborar con China, pero no en pactar un TLC

● Descarta que su encuentro con Xi Jinping durante la Cumbre de APEC cause problemas al T-MEC

● Abordará temas de desarrollo científico, tecnológico y fuentes renovables de energía

● Será oradora ante más de mil integrantes del consejo de negocios; pondrá énfasis en el Plan México

● Sostendrá diálogo con sus pares de Canadá, Australia y Vietnam

● Recibirá a connacionales que viven en el gigante asiático

● Esta vez no habrá reunión con el presidente estadunidense, pero confía en que se lleve a cabo en diciembre, en el G-20

A. MUÑOZ Y A. SÁNCHEZ / P 9

Zuany está bajo la protección del gobierno de Estados Unidos

● El ex fiscal antisecuestros de Chihuahua huyó a ese país: *NYT*; enfrenta órdenes de aprehensión de la FGR por el caso de la CIA

REDACCIÓN / P 10

La corrupción pasó factura a los republicanos en las pasadas elecciones

● Trump agregó 5 mil mdd a su fortuna en poco más de un año, calcula *Forbes*

● Compañías de reciente creación relacionadas con su familia obtienen contratos millonarios

● El magnate ordena a Vance relegar negociación con Irán y concentrarse en vigilar ciudades y estados demócratas

D. BROOKS, J. CASON Y AGENCIAS / P 27 Y 28

LA CRÓNICA DE HOY®

PRESIDENTE DEL CONSEJO DE ADMINISTRACIÓN: **JORGE KAHWAGI GASTINE †** // DIRECTOR GENERAL: **RAFAEL GARCÍA GARZA** // AÑO 31 Nº 10,870 $10.00 // **VIERNES 13 NOVIEMBRE 2026** // WWW. CRONICA. COM.MX







Arranca "Casa Ecológica" en Álvaro Obregón; beneficiará a 10 mil hogares

La jefa de Gobierno de la CDMX, Clara Brugada, indicó que el programa tiene como objetivo hacer justicia climática y combatir las desigualdades. **PAG. 15**

La empresa brasileña WEG impulsará la expansión

Anuncian inversión de 250 mdd para centros de datos de IA; crearán 6 mil empleos



La Presidenta y el Secretario de Economía hicieron al anuncio acompañados por el vicepresidente global de Sostenibilidad y Relaciones Institucionales de Grupo WEG, Daniel Godinho; el director global de Contraloría del Grupo WEG, Homero Michelli; y el director general de WEG México, Mauro Mendes.

Plan México. La Presidenta Claudia Sheinbaum anunció una inversión de 250 millones de dólares para la construcción, en Hidalgo, de una nueva planta de la empresa brasileña WEG, que contempla la creación de 2 mil empleos directos locales y 4 mil indirectos.

• Buen historial

WEG tiene más de 25 años invirtiendo en México en áreas de motores, automatización, energía, red eléctrica, así como pinturas

Al respecto, el titular de Economía, Marcelo Ebrard, destacó que WEG es una de las empresas más grandes del mundo en generadores, alternadores y transformadores, por lo que es clave para la expansión de la actividad industrial, centros de datos e inteligencia artificial. **NACIONAL / PAG. 5**

Banco del Bienestar lanza aplicación para transferencias y pagos digitales sin comisiones

NACIONAL / PAG. 6

Sheinbaum y Pedro Sánchez estrechan en videollamada los lazos entre México y España

NACIONAL / PAG. 5

Gracias a la producción de Dos Bocas se logró contener la inflación: Luz Elena González



La secretaria de Energía, Luz Elena González, compareció en el Senado, donde admitió que Dos Bocas "si ha tenido problemas", pero acusó que "se le ha satanizado mucho", pues gracias a la producción de esa refinería se logró contener la inflación en México y no se incrementó el precio de los energéticos como en el resto del mundo. **NACIONAL / PAG. 8**

NACIONAL **PAG. 12**

"El Niño" elevaría las temperaturas en México entre mayo y julio de 2027, advierte UNAM

- *Elaborará informes bimestrales con expertos*

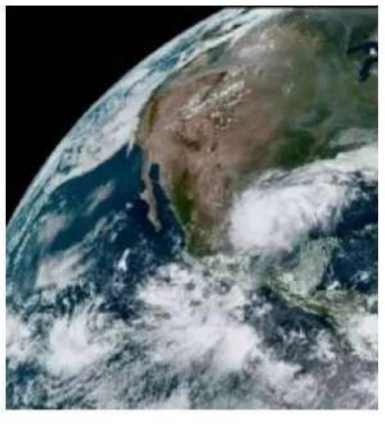

Cumbres del clima: ¿compromiso contra el calentamiento global o teatro político?

¿Compromiso? Los líderes de todo el mundo viajan, hacen cumbres, se reúnen en distintos puntos del orbe, posan para la foto, firman compromisos y regresan a casa. Pero el planeta sigue calentándose y las grandes promesas climáticas se acumulan sin resultados. **MUNDO / PAG. 23**



OPINIÓN

Rafael Cardona Cristalazo- P3

Edgardo Bermejo Todo el silencio- P4

Ulises Lara La comunidad politécnica a consulta- P11

LA ESQUINA

Los anuncios de grandes inversiones en México —sobre todo los que se dan antes de reuniones con potencias mundiales— dan cuenta de la estabilidad que nuestro país puede brindar a quienes deciden apostarle al desarrollo dentro del territorio mexicano. Y eso se construye con buenas decisiones, así como la participación de distintos sectores que contribuyen en puntos económicos clave

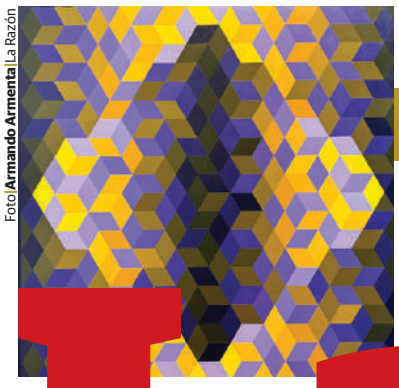

Foto Armando Armenta | La Razón

LLEGAN OBRAS CLAVE DEL POMPIDOU

DE PARÍS AL PALACIO DE BELLAS ARTES pág. 27

UNA de las piezas exhibidas.

HOY ESCRIBEN

Javier Solórzano
Una crisis trabada pág. 2

Francisco Cárdenas
Uno a uno, caen los del "clan Taddei" pág. 6

Valeria Villa
El nuevo rostro del malestar pág. 29

La Razón DE MÉXICO

WWW.RAZON.COM.MX | VIERNES 13 DE NOVIEMBRE DE 2026 • NUEVA ÉPOCA • AÑO 18 • NÚMERO 5419 | PRECIO $10.00

En INE, cateo de FGR; en Cámara, relevo atorado

ACTÚA Fiscalía en una de las áreas de contrataciones; diputados, sin acuerdo para reemplazo de Taddei; PRI anuncia voto en contra, PAN y MC demandan garantías; Saúl Monreal plantea limpia de consejeros antes de 2027. págs. 8 a 11

Seguridad nacional suma a Corte y Defensa

CAPACITAN a personal de la SCJN para enriquecer análisis de áreas jurisdiccionales. pág. 7



Foto Especial

EL GENERAL Trevilla y el ministro Aguilar, ayer.

VINCULA ÉXODOS CON TRIUNFO DEMÓCRATA

Trump reactiva amenazas por migración en México ante minicaravanas

YULIA BONILLA, ELIZABETH HERNÁNDEZ, CLAUDIA ARELLANO Y CUAHUTLI BADILLO

Tiran a CEO de Nvidia líos extramaritales, de espías y seguridad pág. 24

Amaga con duplicar aranceles si el país no frena marcha; impedirá ingreso, advierte; Sheinbaum responde que ninguna ha llegado a la frontera norte desde su regreso a la Casa Blanca

18 MEXICANOS han muerto en custodia del ICE; México ha enviado 22 cartas y ha tenido respuesta a 11

Han salido 24 grupos en actual gobierno, pero se han disuelto al recibir papeles; caen 87% registros de migración irregular; deportaciones y arrestos de ICE, en máximos págs. 4 a 6 y 25

SHEINBAUM ANUNCIA INVERSIÓN DE 250 MDD DE WEG

EMPRESA clave en actividad industrial, centros de datos e IA construirá nueva planta en Hidalgo; es muestra de confianza y certidumbre: Ebrard; CSP alista participación en la APEC. págs. 12 y 21

25 **Años** lleva la empresa brasileña en México



Foto Especial

LA PRESIDENTA, ayer, con el secretario de Economía y directivos del Grupo WEG.

Ejército repele agresión armada en Ocotlán; detienen a un hondureño

ACUDE tras robo de vehículo; mueren dos agresores; un militar y una civil, heridos; incautan armas largas, granadas... pág. 14

Sener: Contiene estrategia alza de combustibles ante crisis en Ormuz

TITULAR de Energía señala que rectoría del Estado ha permitido precios estables; destaca recuperación con justicia social. pág. 13



Foto Especial

LUZ Elena González, ayer, en el Senado.

Caliente®
caliente.mx
Recibe de regalo*
$1,000
SIN DEPÓSITO

HORARIO	PARTIDOS 13 DE NOVIEMBRE			LOCAL	EMPATE	VISITANTE
13:45	PAÍSES BAJOS	VS	GRECIA	-200	+345	+490
13:45	SERBIA	VS	ALEMANIA	+950	+460	-371
13:45	ESLOVENIA	VS	SUIZA	+470	+270	-159

ESTOS MOMIOS, FECHAS Y HORARIOS PUEDEN CAMBIAR EN CUALQUIER MOMENTO. CONSÚLTALOS ANTES DE METER TU APUESTA.

Si apuestas $1,000 a este parlay cobrarías: $3,105

*VÁLIDO SÓLO PARA NUEVOS USUARIOS.PERMISO SEGOB DGG/SP/404/97 DIVIÉRTETE RESPONSABLEMENTE. LOS JUEGOS CON APUESTA ESTÁN PROHIBIDOS PARA MENORES DE EDAD. CONSULTA TÉRMINOS Y CONDICIONES EN CALIENTE.MX



BELLAS HARTAS

El refugio del arte LGBTQ+

Ubicada frente a los icónicos bares de República de Cuba, en el Centro Histórico de la Ciudad de México, esta galería alternativa desafía la censura y el activismo social, impulsando la memoria histórica a pie de calle. SOY


DANIEL REY

EL FIN DE UNA ERA

NVIDIA PIERDE A SU LÍDER

La renuncia de Jensen Huang como CEO de Nvidia puso fin a más de tres décadas al frente de la tecnológica. En apenas 12 días, una investigación sobre presunto espionaje chino, señalamientos sobre sus vínculos personales y pesquisas de autoridades desataron una crisis reputacional y bursátil. Pág. 12 y 13

www.elsoldemexico.com.mx

El Sol de México

CIUDAD DE MÉXICO | VIERNES 13 DE NOVIEMBRE DE 2026 | AÑO LXII | NO. 22,005 | ORGANIZACIÓN EDITORIAL MEXICANA

PAQUITA RAMOS DE VÁZQUEZ / PRESIDENTA Y DIRECTORA GENERAL $10.00

GRÁFICAS CORONA

Favorita del INE imprimió libros de texto

Miles de niños de preescolar y jóvenes de secundaria con baja visión tienen en sus manos libros de textos gratuitos que fueron impresos por una empresa en la mira de la Auditoría Superior de la Federación por presunta corrupción en el Instituto Nacional Electoral (INE) de Guadalupe Taddei. Tras el escándalo de corrupción que obligó a la funcionaria a renunciar, la ASF emprendió una investigación por colusión y triangulación entre 83 personas, 89 vínculos y siete empresas. Una de ellas es Gráficas Corona J.E., la misma que imprimió millones de libros de texto para este ciclo escolar. Esta empresa también tiene un historial de investigación con Talleres Gráficos de México. Pág. 5

CAPITAL BRASILEÑO

Invertirá Grupo WEG 250 mdd en Hidalgo

La empresa especializada en la fabricación de generadores, alternadores y transformadores instalará una nueva planta en esa entidad, informó el secretario de Economía, Marcelo Ebrard. Pág. 14



ESCRIBEN

Luis Carriles Pág. 13
Javier Orozco Pág. 14
Alfonso Ramírez Pág. 20

MANUEL NUÑEZ /DIARIO DEL SUR



Trump amaga por caravanas

El presidente de Estados Unidos, Donald Trump, amenazó ayer con duplicar los aranceles a México si el país no detiene a la caravana de migrantes que se dirige a su país. Desde Huixtla, Chiapas —donde arribó ayer un grupo de migrantes—, Alexis, originario de Honduras, aseguró que las amenazas no detendrán su desplazamiento. Pág. 11

ADVIERTE LA ANUIES

Universidades están bajo presión política

RAFAEL GARCÍA

Gobernadores y congresos estatales buscan influir en la designación de los rectores

La disputa por el control de las universidades públicas llegó a los gobiernos estatales. Gobernadores y congresos de hasta cinco entidades buscan influir en la designación de rectores y colocar a personas afines en puestos directivos, advirtió Luis González Placencia, secretario general de la Asociación Nacional de Universidades e Instituciones de Educación Superior (ANUIES), sin precisar nombres.

Señaló que una de las maneras en que los gobiernos estatales intentan controlar a las universidades públicas es mediante modificaciones a leyes orgánicas o reglamentación para meter mano en los nombramientos de los rectores.

Otra vía es condicionar el presupuesto universitario, pues la mitad proviene de los gobiernos locales y el resto de la Federación.

Por esta razón, González Placencia declinó precisar los casos.

De acuerdo con fuentes consultadas por este diario, entre las universidades estatales bajo presión política están la de Zacatecas, estado que gobierna David Monreal; la de San Luis Potosí, con José Ricardo Gallardo al frente del gobierno y Michoacán, cuya rectora ha señalado directamente al gobernador de Alfredo Ramírez Bedolla de intentar influir en el relevo. Pág. 4

REP
In
CINCO
No.3602: DEL 13
EDICIÓ
$10.00
7 500326 125430



ANTICONCEPTIVOS, SIN ALCANCE PARA TODAS

Aunque México encabeza por segundo año el ranking regional de políticas anticonceptivas, la cobertura no llega por igual a todas las adolescentes, particularmente indígenas y de comunidades rurales

12

NACIONAL



México refuerza su soberanía energética

La secretaria de Energía, Luz Elena González, compareció ante la Comisión de Energía del Senado de la República

5

NACIONAL



Cuitláhuac: herencia de agravios

La falta de coordinación, la insensibilidad ante las necesidades sociales y la corrupción predominan en la evaluación ciudadana de la administración de Cuitláhuac García en Veracruz

14

Caliente
caliente.mx
Recibe de regalo*
$1,000
SIN DEPÓSITO

HORARIO	PARTIDOS 13 DE NOVIEMBRE			LOCAL	EMPATE	VISITANTE
13:45	PAÍSES BAJOS	VS	GRECIA	-200	+345	+490
13:45	SERBIA	VS	ALEMANIA	+950	+460	-371
13:45	ESLOVENIA	VS	SUIZA	+470	+270	-159

ESTOS MOMIOS, FECHAS Y HORARIOS PUEDEN CAMBIAR EN CUALQUIER MOMENTO. CONSÚLTALOS ANTES DE METER TU APUESTA.

Si apuestas $1,000 a este parlay cobrarías: $3,105

BAJA LA APP EN caliente.mx



¡Métele a todos los partidos!

NUEVA ERA. Año. 10, no. 3435
Viernes 13 de noviembre de 2026



AP

P22

Amorío espía

Renuncia CEO de Nvidia tras escándalo



AFP

P43

Thursday Night

Washington le saca el juego a NY Giants

$10

7 500462 988401

EL HERALDO®
DE MÉXICO

LESLIE PÉREZ



P13 ABRIGOS Y PARAGUAS AL RESCATE

SORPRENDE FRÍO Y LLUVIA A LOS CAPITALINOS

Luz Elena González

"ESTRATEGIA EVITÓ CRISIS ENERGÉTICA"

La secretaria de Energía dijo que fortalecer a Pemex resultó exitoso. **P17**



ESPECIAL

CLAUDIA SHEINBAUM

PIDE A INE VETO A LAS EMPRESAS DEL CLAN

CARLOS NAVARRO Y NOEMÍ GUTIÉRREZ

LA PRESIDENTA SE REFIRIÓ A LA RED DE LOS HERMANOS ALFREDO Y RAYMUNDO HERNÁNDEZ CASILLAS, VINCULADOS A LA EXCONSEJERA TADDEI. TAMBIÉN CELEBRÓ QUE SE ESTABLEZCAN LINEAMIENTOS QUE FACILITEN LA COMPETENCIA **P4**

Anuncia Ebrard

INVIERTE WEG 250 MDD EN HIDALGO

El secretario de Economía adelantó que la empresa instalará una planta en el estado, para generar dos mil empleos directos, con lo que se demuestra la confianza en México, aseguró. **P16**



50
Fundado en 1976
Año LI
Número 17.999

EL PAÍS

EL PERIÓDICO GLOBAL

Edición Madrid
2,20 euros
Viernes
13 de noviembre de 2026



Izquierdas incluye los escaños de Frente Amplio (5), Compromís-Front Valencià (3), Ara Més (1), UPC (1) y Podemos (1). Otros incluye ERC (10), Bildu (7), Junts (3), PNV (3), Adelante Andalucía (3) BNG (2), UPN-PP (2) y Coalición Canaria (1)

29N **'TRACKING' DE 40DB. PARA EL PAÍS**

PP y Vox inician la campaña con una holgada mayoría

● Feijóo perdería diputados, pero podría gobernar por el avance de Abascal ● El PSOE acorta distancias y los partidos a su izquierda se hunden ● EL PAÍS publicará un sondeo diario hasta el 23

XOSÉ HERMIDA
Madrid

El PP y Vox inician la campaña de las elecciones del 29-N con una amplia mayoría que consumaría el cambio de ciclo político en España, según el *tracking* de 40dB. para EL PAÍS, que publicará un sondeo diario hasta el lunes 23. Alberto Núñez Feijóo, líder del PP, perdería 11 diputados respecto a 2023 (pasaría de 137 a 126), pero podría gobernar gracias al avance de la formación que dirige Santiago Abascal, que casi duplica escaños (de 33 a 64).

El PSOE de Pedro Sánchez resiste el avance de los partidos de la derecha pese al desgaste de la última legislatura y obtendría 118 diputados, tres menos que hace tres años, lo que le permite recortar distancias con el PP, que seguiría siendo la fuerza más votada. Los partidos a su izquierda, Frente Amplio y Podemos, se hundirían. —P14 A 26

—EDITORIAL EN P10



Begoña Gómez se estrena como oradora en un mitin del PSOE. Begoña Gómez, esposa del presidente del Gobierno, Pedro Sánchez, se estrenó ayer como oradora en un mitin del PSOE. "Durante demasiado tiempo hemos sido 'señoras de', y ese tiempo ha terminado", afirmó durante el acto del partido celebrado en Sevilla. PACO PUENTES —P16

Abascal quiere excluir a los inmigrantes irregulares de la sanidad

J. M. ABAD LIÑÁN
L. DELLE FEMMINE
Madrid

Vox publicó ayer su programa electoral, en el que plantea excluir a los inmigrantes irregulares de la sanidad universal y propone cuotas para alumnos "de otras culturas" en las aulas. El partido de Santiago Abascal también pretende desmontar gran parte de la estructura que el Estado ha construido en los últimos 25 años en materia de feminismo y violencia machista. —P19

Partido Popular

Feijóo se presenta como un "gestor" para "resolver los problemas" —P17

Vivienda

El Congreso convalida el decreto que veta los desahucios —P25

Huelga

Las cargas policiales abren una crisis en Interior —P26

El gurú de la IA cae por la espía y las amantes

Jensen Huang renuncia al liderazgo de Nvidia tras conocerse sus relaciones extramaritales

JESÚS SÉRVULO GONZÁLEZ
Washington

Jensen Huang, fundador de Nvidia y el hombre más poderoso de la IA, cayó ayer derrotado por un escándalo de infidelidades con ecos geopolíticos que podrían haber comprometido la seguridad de la compañía. Huang, que ha dirigido la empresa durante 33 años, se vio obligado a renunciar a su cargo de consejero delegado tras conocerse su relación con una espía china y con una subordinada de la empresa. Nvidia, que vende chips en medio mundo, estaba en lo más alto en capitalización bursátil, y ha perdido un tercio de su valor (un 35%) en apenas un mes, arrastrando consigo a otros valores tecnológicos.

La directora financiera, Colette Kress, que lleva en la empresa desde 2013, asumirá el cargo de directora ejecutiva interina mientras la compañía busca un reemplazo permanente. "Las contribuciones de Jensen a Nvidia son trascendentales", dijo el consejo de administración en el adiós a Huang. Con esta dimisión, la empresa se enfrenta a un futuro incierto. El presidente de Estados Unidos, Donald Trump, propuso a Tim Cook, ex de Apple, como el sucesor de Huang. —P34 A 36

Más de 450.000 soldados de Rusia han muerto en la guerra de Ucrania

JAVIER G. CUESTA
Moscú

Más de 450.000 soldados del bando ruso han muerto desde 2022 en la guerra de Ucrania, según una base de datos oficial que ha sido hackeada. —P2

THE WALL STREET JOURNAL.

DOW JONES | News Corp ★★★★★ FRIDAY, NOVEMBER 13, 2026 ~ VOL. CCLXXXVIII NO. 115 WSJ.com U.S. Edition

DJIA 52297.09 ▼ 189.40 0.36% NASDAQ 25366.09 ▼ 0.4% STOXX 600 664.01 ▲ 0.1% 10-YR. TREAS. (New Issue) yield 5.102% OIL $88.74 ▲ $2.21 GOLD $3,878.40 ▼ $113.60 EURO $1.1055 YEN 159.84

What's News

Business & Finance

◆ **Nvidia CEO Jensen Huang** resigned after having extramarital affairs and the company said that finance chief Colette Kress would serve as interim chief executive during a search for Huang's successor. **A1, A6-7**

◆ **Huang's coziness with** Trump wasn't enough to save him from the deepening scandal involving an affair with a suspected Chinese intelligence source. **A1**

◆ **Nvidia's share price** fell 4.3% in what was also a down day for major U.S. indexes, with the S&P 500, Nasdaq and Dow all off about 0.4%. **B1**

◆ **Home sales declined** in October to their lowest level since 2010, a new trough for a housing market that has been hovering near rock bottom for more than four years. **A1**

◆ **Prosecutors charged** a clerical employee at Cravath, Swaine & Moore with trading on confidential information he gained about major deals related to the law firm's clients. **B2**

◆ **Burberry reported that** comparable-store sales for the quarter ended Sept. 26 rose 4% from a year earlier, a sunnier result than those of some of its luxury peers. **B3**

◆ **BAE raised its** free-cash-flow projection for the second time this year as orders keep rising thanks to governments' robust military spending. **B3**

◆ **SMIC, China's** largest contract chip manufacturer, more than doubled its profit and reported another quarter of record revenue. **B4**

◆ **Jane Kim, a progressive** who was elected as California's new insurance commissioner, wants the state to insure all homes against wildfires. **A2**

Worldwide

◆ **Trump said the** U.S. didn't need a deal with Iran and he would prefer that JD Vance, who has taken the lead in negotiations, focus on crime in U.S. cities run by Democrats. **A4**

◆ **Democrats set to** control key congressional investigative committees asked Trump fundraiser Meredith O'Rourke about her role in soliciting money for the president's building projects. **A4**

◆ **Sen. Chris Van Hollen** said he will challenge Senate Democratic Leader Chuck Schumer to run the party in the majority next year. **A4**

◆ **Democrat Cindy Holscher** was elected Kansas' next governor, fending off Republican Ty Masterson to keep the office in her party's hands. **A4**

◆ **Police identified a** gunman who shot and killed one person and injured four others in Washington, D.C. **A4**

◆ **Rescue workers dug** through rubble and searched for survivors after a residential building in Brooklyn, N.Y., collapsed, killing at least eight people and injuring 18. **A3**

◆ **The U.S. government** has released more than $12 billion in Venezuelan oil revenue to the South American country since the Trump administration took control of its natural-resource sales, the State Department said. **A8**

◆ **Israel's military struck** a hospital in southern Gaza, killing at least six people and wounding dozens, local health authorities said, in an attack that Israel said targeted Hamas militants. **A8**

◆ **Died: Dan Hicks**, 64, longtime NBC sportscaster. **A4**

CONTENTS

Arts in Review A12-13
Business & Finance B2-3
Commodities B7
Crossword A13
From Page One A11
Heard on Street B8-9
Mansion M1-14
Markets Digest B6
Opinion A15-17
Sports A14
Technology B4
U.S. News A2-7
World News A8,10

This edition of THE WALL STREET JOURNAL was originally published in the United States and reprinted locally for regional distribution.

© 2026 Dow Jones & Company, Inc. All Rights Reserved

Scandal Fells Nvidia's Huang



BRIDGET BENNETT/BLOOMBERG NEWS

The exit of Nvidia's Jensen Huang marks the end of an era during which he stoked the AI boom and became a global celebrity.

CEO resigns amid reports of affairs, including one with an alleged spy for China

By Amrith Ramkumar

The world's most consequential AI CEO is out.

Jensen Huang, the 63-year-old co-founder and longtime chief executive of Nvidia, resigned after having extramarital affairs, including one with a suspected Chinese spy and another with an employee. The company said Thursday it was starting a search for his successor, and finance chief Colette Kress would serve as interim CEO. Nvidia's board appointed longtime director Harvey C. Jones to become its first-ever chair. Jones, a venture investor and chip-design executive, joined the board in 1993, the year the company was founded.

"I recognize that this has been an extraordinarily difficult period," Kress wrote in an internal email to Nvidia staff seen by The Wall Street Journal. She promised employees more information in the coming days about "our future together" and wrote that she would host a company meeting on Wednesday, the morning after the AI chip giant's earnings report.

"We play a vital role in building the technology that is powering the AI revolution, and we have important work ahead of us," Kress added.

Jones, in a separate email to staff, wrote that Kress, who has been CFO for 13 years, has "a deep understanding of this business and the markets in which we operate." He wrote that "Jensen's contributions to NVIDIA are profound."

Huang's exit brings down the curtain on an era during which he stoked the artificial-intelligence boom and became a geopolitical star. It leaves one of

Please turn to page A6

Nvidia share price this year



Source: FactSet

Chip Chief's Coziness With Trump Wasn't Enough to Avert His Undoing

By Amrith Ramkumar, Brian Schwartz, Robbie Whelan and Alexander Ward

WASHINGTON—For nearly two years, Jensen Huang enjoyed direct access to President Trump and vast influence over the U.S.'s AI policy.

Even still, Huang was unable to head off a deepening scandal involving an affair with a suspected Chinese intelligence source that has now prompted his resignation.

From the outset, some Trump administration officials were deeply uncomfortable with the Nvidia chief executive's posture toward China. Those concerns fell on deaf ears as Huang built his power in Silicon Valley and Washington.

They gained new urgency since revelations emerged about his affair. On Thursday, he resigned, in what would eventually mark a stunning downfall for one of the world's most powerful tech executives.

Before Trump's return to office, there had been a bipartisan consensus around keeping Nvidia's high-end chips from fueling China's AI boom. Huang moved swiftly to convince Trump and his team that it was more important to keep China and other countries hooked on U.S. chips.

To some Trump advisers, Huang was advocating a brazen approach toward China that undercut national security, people familiar with the matter said.

After Huang left his first White House meeting of Trump's second term, a group of advisers huddled to discuss their concerns about his push to allow Nvidia to sell more chips to China.

One quipped that Huang would sell chips directly to China's People's Liberation Army if the government let him, according to people familiar with the comments.

The remark underscored

Please turn to page A6

After the Fall

◆ Interim CEO has deep experience..... A7
◆ Huang's exit will test the AI trade..... B1
◆ Heard on the Street: New phase for Nvidia..... B9

CEO Met Paramour Through Her Husband

By Lingling Wei

Before the affair that cost him his job as Nvidia's chief executive, Jensen Huang was introduced to his future romantic interest, Alice Huang, by a Chinese businessman he had known for a decade, Kang Wei.

Kang also happened to be Alice Huang's husband, people who know the couple said.

For two years, Kang appeared to accept his wife's romantic relationship with the Nvidia CEO and spoke openly of their closeness, these people said. Sometimes, Kang told associates, half-jokingly, that she was a personal assistant to Jensen Huang, they said.

The introduction to the CEO at the center of the global AI boom is the clearest example of how Kang and Alice Huang leveraged personal connections to further an array of business ventures in China, Singapore, Taiwan and elsewhere.

Over the past decade, Kang and Alice Huang hopscotched from one lucrative opportunity to the next—videogame companies, pharmaceutical takeovers and cloud computing—each time weaving a web of related entities, transferring stakes among themselves and capitalizing on whatever connections were at hand, people familiar with the couple's business dealings said. Nvidia's AI chips were the latest play for a couple with a record of riding hot trades and, on occasion, running afoul of regulators.

Now the couple are the subject of a raft of investigations, and the blast radius of their relations with Jensen Huang is expanding.

U.S. officials believe China's intelligence services recruited Alice Huang as an asset be-

Please turn to page A7

Home Sales Plummet To Level Not Seen In 16 Years

By Nicholas G. Miller

Home sales declined in October to their lowest level since 2010, a new trough for a housing market that has been hovering near rock bottom for more than four years.

Sales of existing homes fell 5.5% to a seasonally adjusted annual rate of 3.75 million, the National Association of Realtors said Thursday, marking the steepest decline since January. Economists surveyed by The Wall Street Journal expected a decline of 3.8%.

The last time sales were this low was August 2010 when the economy was still reeling from the housing bust and the recession that followed. Sales fell 8.8% from last October, which marked the largest year-over-year decrease since 2023.

The October sales mostly reflect purchase contracts signed in September, when a selloff in

Please turn to page A2

INSIDE



LILA BARTH FOR WSJ

U.S. NEWS
New guidelines call for regular prostate cancer screening for most men over 50. **A3**



MANSION
Turning a neglected guesthouse into a $450,000 cottage for Grandma. **M1**

Your Dog Is Too Fat: Why Everyone at the Vet Is Mad

* * *

Tensions are rising as pet owners balk at sky-high prices and vets feel disrespected

By Ellen Gamerman

The verdict is in: Our family dog, Frances, is fat.

During a recent exam, the vet said people ought to continue to weigh about the same as they did in their early 20s, and dogs ought to weigh what they did when they were 1. Frances, it turns out, no longer fits into her college jeans.

My family was more than a little rabid over the news.

But we can see her ribs through her fur, we told the vet. (Take a look at the rest of her, the vet replied.) She looks great compared with other dogs, we said. (Yes, the vet said, but those other dogs are obese.) She exercises all the time, we insisted. (The vet said simply, "She should have a waist.")

Tensions between veteri-

Please turn to page A11

Deep Loss in GOP Heartland Exposes A Party in Pieces

Democrats take Greenville County, S.C., a longtime conservative fortress

By Joshua Chaffin And Valerie Bauerlein

GREENVILLE, S.C.—South Carolina's Greenville County is the spiritual home of the modern Republican Party, the cornerstone of the GOP's Southern Wall and the wellspring of every conservative wave of the past half-century—from the Moral Majority to MAGA.

So it was striking that Trey Walker, a Republican stalwart who has worked in Greenville County campaigns since the 1980s, believed his party's historic drubbing there last week was deserved.

"Quite frankly, I think we got the ass-kicking we needed," said Walker, the longtime chief of staff for South Carolina's Republican Gov. Henry McMaster. Democrat Annie Andrews won the Senate seat that Lindsey Graham held for more than two decades, carrying not only the state but, astonishingly, Greenville County itself.

With the most GOP votes in the state, Greenville County has long been a conservative fortress able to shift national battles. It is where George W. Bush built the firewall that salvaged his 2000 presidential bid after a shellacking by John McCain in the New Hampshire primary. The Tea Party ascended from there, as did MAGA in 2016, when President Trump won his first primary. In 2024, Trump won Greenville County by 22 percentage points.

As in many elections, Andrews's Senate victory coincided with a dash of chance. Graham might have coasted to another term had he not died in July. Instead, the choice for conservative voters was his untested and ad-

Please turn to page A11

"All the News That's Fit to Print"

The New York Times

THE WEATHER
Today, steady rain will become intermittent, high 44. **Tonight,** cloudy, a few showers, low 38. **Tomorrow,** mostly cloudy, a shower possible, high 47. Weather map, Page B10.

VOL. CLXXVI .... No. 61,067 © 2026 The New York Times Company FRIDAY, NOVEMBER 13, 2026 Prices in Canada may be higher $4.00

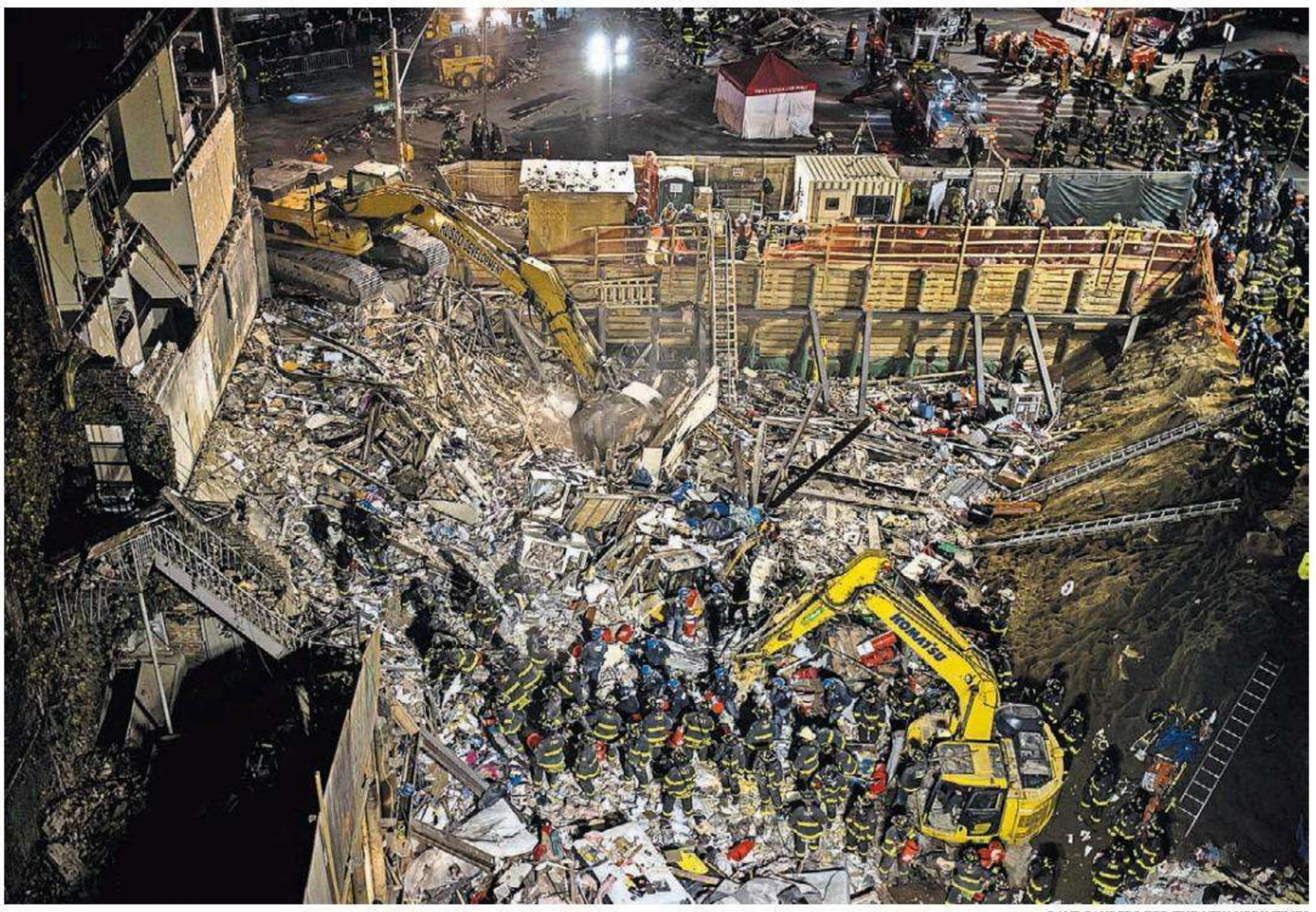

DAVE SANDERS FOR THE NEW YORK TIMES

Rescue workers searched for survivors Wednesday after a three-story building in Brooklyn collapsed into a construction site nearby.

NVIDIA CHIEF QUITS AS SECOND AFFAIR ADDS TO SCRUTINY

China Plays the Long Game When It Sets the 'Gentle Trap'

By LILY KUO

TAIPEI, Taiwan — At the height of the Cold War, a top official in China's intelligence agency said that his country would never use seduction to entrap a person.

Such tactics might be for the C.I.A. or the K.G.B., the official, named Kong Yuan, of the Central Investigation Department, told a group of agents in training in April 1960, but China was guided by principles. He looked at the few female comrades in the audience. "Rest assured, we will not be asking you to go run beauty traps."

Despite that pledge, captured in a 2010 memoir by a former Chinese diplomat, China's intelligence services have for decades used romantic entanglements to compromise or extract information from prominent people.

American officials say that China's Ministry of State Security, which runs intelligence operations today, recruited a Chinese businesswoman to collect intelligence on Jensen Huang, the chief executive of Nvidia and one of the most powerful figures in the artificial intelligence boom.

It was not clear what role the woman, Alice Huang, or Huang Le, might have had with the Chinese spy agency. Ms. Huang was a top executive of a Singapore company that operates data centers in Southeast Asia using Nvidia chips and that rents their computing power to Chinese companies.

Mr. Huang has acknowledged that he had an affair with Ms. Huang. President Trump has said that Mr. Huang told him that he was not aware that the woman was a spy. China has rejected the espionage allegations against Ms. Huang, calling them smears against the country. U.S. officials have not provided evidence for their claims. Ms. Huang has not responded to requests for comment.

The use of relationships or seduction in the world of espionage is not new or unique to China. The tactic was made infamous by East Germany's "Romeos," male Stasi agents tasked with seducing the clerks of Western officials, and by the Soviet Union's longtime use of sexual blackmail, among other examples.

What is unique about China's use of the tactic is the amount of time invested, according to Nicholas Eftimiades, a retired senior American intelligence officer who writes about China's espionage operations.

"They play this long term," he said. "These are long-term relationships, sometimes marriages."

Perhaps the most famous example involves Shi Peipu, a Peking Opera singer whose two-dec-

Continued on Page A17

Huang Was Face of an A.I. Boom and a Spy Scandal

By TRIPP MICKLE and MAGGIE HABERMAN

SAN FRANCISCO — Jensen Huang, Nvidia's chief executive, resigned on Thursday after revelations that he had an affair with an executive who reported to him as well as with a woman whom U.S. officials had identified as a Chinese spy.

The chip company's 10-member board met for several hours Wednesday evening and agreed to name Colette Kress, the company's chief financial officer, as interim chief executive, until a permanent successor has been named. The board said on Thursday that it would begin a search for a permanent replacement and would consider internal and external candidates.

Nvidia also appointed Harvey Jones, a longtime tech entrepreneur and investor, as the chip company's chairman. In a statement, Mr. Jones said that the board was confident in Ms. Kress and the executive team and that it expected "the company's operations, customer commitments and product road map to continue without interruption."

Mr. Huang's exit opens an uncertain chapter for Nvidia, the premier maker of artificial intelligence chips, and will have widespread ripple effects. The Silicon Valley firm is a linchpin of the A.I. boom and one of the world's most valuable public companies, controlling an estimated 90 percent of the market for the computer chips used in the big A.I. projects that are driving the U.S. economy. Its stock price had skyrocketed since 2023, but had lost a third of its value as reports of his affairs began surfacing last month. The price fell another 4.3 percent on Thursday after Mr. Huang's resignation.

Nvidia's dominance has made Mr. Huang one of the world's wealthiest people, as well as an ally of President Trump's. Mr. Trump was previously informed about Mr. Huang's relationship with the woman believed to be a Chinese intelligence asset but took no action. He has defended Mr. Huang over the past week, saying he was an "honorable man" who did not know the woman was a Chinese agent. The president praised him again after he resigned, saying Mr. Huang had done a "fantastic job."

Few Silicon Valley executives — with the possible exception of Elon Musk of Tesla and SpaceX, and Steve Jobs of Apple — have

Continued on Page A17

DRIVING FORCE Jensen Huang has been a booster for ventures fueling the U.S. economy. PAGE B1

RICHARD A. POSNER, 1939-2026

Legal Scholar Whose Works Had No Equal

By ADAM LIPTAK

Judge Richard A. Posner, whose protean intellect, relentless work ethic and startling candor made him a towering figure in the law, died on Tuesday in Chicago. He was 87.

His son Eric confirmed the death.

Judge Posner, who served from 1981 to 2017 on the United States Court of Appeals for the Seventh Circuit, in Chicago, wrote thousands of judicial opinions and more than 50 books on a vast array of topics, along with countless scholarly articles, essays, book reviews and blog posts.

He was, the journalist Gary Rosen wrote in The Wall Street Journal in 2002, "a one-man think tank."

Judge Posner was the most-cited legal scholar in the second half of the 20th century, according to a 2000 study conducted by Fred R. Shapiro, beating the runner-up, Ronald Dworkin, by a factor of almost two.

In the casebooks that collect excerpts from judicial opinions and are the basis for much of legal education, Judge Posner's work was featured more often than that of any other judge. "The differential in terms of total influence on the casebooks between Posner and almost all the other judges is staggering," the authors of a second study, Mitu Gulati and Veronica

Continued on Page A20



MICHAEL L. ABRAMSON/GETTY IMAGES

Richard A. Posner in 1986.

Bricks Rained Down, Then Apartment Walls Fell

At Least 8 Dead and 18 Injured in a Brooklyn Building Collapse

This article is by ***Troy Closson****,* ***Nate Schweber****,* ***Andrea Barnes*** *and* ***Michael Levenson****.*

The hammering noise was incessant, coming from a construction site where workers were excavating near a busy intersection in Brooklyn where Flatbush Avenue meets Bedford Avenue. "Bang!" James Williams, who works at a nearby deli, said, recalling the shocks. "Every five minutes you would hear: pow!"

At about 4 p.m. on Wednesday, he went outside and saw bricks falling from a three-story apartment building on Flatbush Avenue next to the construction site. "It went click, click, click, click, click," he said. "I'm like, Oh hell, what is going on?"

He watched as the building started to crumble, its front and side sliding away, and a check-cashing shop underneath that he frequented all collapsing into the open construction site nearby. He saw clothes and a microwave oven thrown into the dust-filled air. He heard people scream.

The first firefighters arrived within a minute, followed by more

Continued on Page A18



MICAH GREEN FOR THE NEW YORK TIMES

Final Voyage for the S.S. United States
The 20th-century supership sank to the ocean floor, where it will become an artificial reef. Page A11.

Prostate Cancer Screening Now Broadly Urged

All Men Ages 50 to 69 Seen as Needing Test

By NINA AGRAWAL

The American Cancer Society on Thursday issued new guidelines recommending that all men ages 50 to 69 undergo prostate cancer screening using a blood test every two years.

Black men and those with a strong family history of prostate cancer should start annual screening at 45, the guidelines said.

Universal screening for prostate cancer, which accounts for about 2.5 percent of all deaths among U.S. men, has long been a subject of controversy. The evidence of the benefits of regular testing of blood levels of prostate specific antigen, or P.S.A., is somewhat limited. There are well-documented harms associated with diagnosing and treating all prostate cancers, which typically grow slowly and may not ever cause issues in men who have them.

The new guidelines diverge from earlier recommendations that patients and physicians decide together about screening, based on careful consideration of

Continued on Page A10

Nvidia's Stock Price This Year

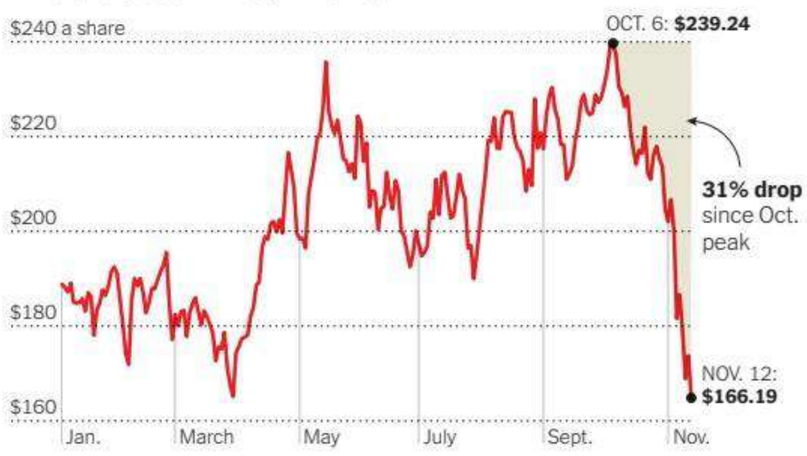

Notes: Data is as of market close on Thursday. Source: FactSet. THE NEW YORK TIMES

INTERNATIONAL A4-8
Love and Loss in India
Sonia Gandhi, the Italian-born woman who married into the Nehru-Gandhi dynasty, recalls political battles and the killings of family members. PAGE A4

NATIONAL A9-18
Trump Refocuses Vance
The vice president is asked to work not on ending the war with Iran, but on investigating fraud in Democratic-led cities. PAGE A16

SPORTS B6-10
Advice for a Young Warrior
Draymond Green, Golden State's chief agitator, has a simple message for the team's bold rookie, Yaxel Lendeborg: Don't change who you are. PAGE B6

WEEKEND ARTS C1-12
Abstract Art as Betrayal
Black artists who met resistance for veering from expectations of the establishment on all sides are the focus of an exhibition at MoMA PS1. PAGE C1

OPINION A22-23
The Editorial Board PAGE A22

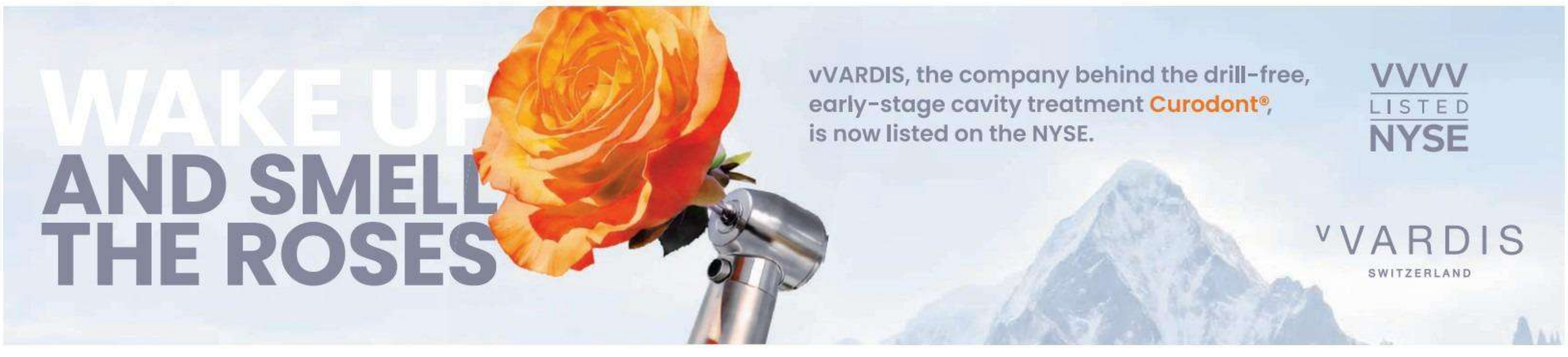

The Washington Post

Prices may vary in areas outside metropolitan Washington.

RE V1 V2 V3 V4

Cloudy, breezy 50/39 • Tomorrow: Partly sunny 52/41

Democracy Dies in Darkness

FRIDAY, NOVEMBER 13, 2026 · $4

Nvidia CEO quits amid reports of two affairs

A striking fall from grace for one of the world's most powerful tech executives

BY MIRIAM WALDVOGEL, NANCY COOK AND IAN DUNCAN

Nvidia CEO Jensen Huang resigned Thursday amid reports of two affairs that included a woman suspected of being a Chinese spy, a stunning downfall for one of the world's most powerful executives.

"Jensen's contributions to NVIDIA are profound. NVIDIA is one of the most consequential technology companies in the world," the company's board said in a statement. "The Board and the company thank Jensen for his immeasurable contributions to the company and the industry."

Colette Kress, the chief financial officer of Nvidia who has been with the company since 2013, will serve as interim CEO while the board looks to replace a leader whose name has been synonymous with the company.

Huang transformed Nvidia from a developer of graphics cards used in video game computers to one that controls the precious chips used to develop artificial intelligence.

Nvidia is one of the heavyweights in a stock market heavily reliant on AI. The company's stock price sunk 4.3 percent in

SEE NVIDIA ON A6

Fallout: Nvidia stood behind CEO. That could have consequences. **A6**



VALERIE PLESCH/FOR THE WASHINGTON POST

Law enforcement on the scene Thursday on 15th Street near Vida Fitness in Washington. The ordinary weekday morning bustle of a popular Washington neighborhood was thrown into chaos when a man shot and killed a condo building manager inside the gym.

5 shot at D.C.'s Logan Circle

ONE PERSON KILLED; GUNMAN ALSO DEAD

He had barricaded in unit, fired from his balcony

This article is by Joe Heim, Angie Orellana Hernandez, Liam Scott, Meagan Flynn, Sammy Westfall and Sophia Solano

Anthony Mirones was on a treadmill when he heard a loud bang that he assumed was a popped exercise ball.

Logan Circle was starting to stir. Parents herded their children to school along 15th Street NW. Pet owners walked their dogs. Construction workers toiled at a condo building site.

At Vida Fitness in the Metropole building near the intersection of 15th and P streets, Mirones and dozens of others were starting their day with a workout.

Sahil Kapoor, 26, was walking down the stairs into the gym shortly before 8 a.m. when he heard gunshots. He didn't see the shooter. He did see the aftermath.

"I saw the guy fall over, and there was blood pouring everywhere," Kapoor said.

Mirones walked toward the noise and saw a middle-aged man on the floor, he said.

"So then I'm connecting dots,

SEE SHOOTING ON A2

Killer was ER doctor with a grudge over facilities

He lived on seventh floor above gym where police say the rampage began

BY DANIELLE PAQUETTE, DOUGLAS MACMILLAN, PAUL SCHWARTZMAN AND AARON SCHAFFER

The gunman who killed one person and wounded four others in Northwest Washington on Thursday attributed the attack to his long-running frustrations with the management of the condominium complex where he lived, according to a building manager who spoke with him shortly after the shooting.

Charelle Ferguson, a building manager for the Metropole, said that Matt Lambert answered the phone around 9 a.m. when she called him — as she had been calling other residents after the shooting — to see whether he was okay. He said that he was tired of the mold and water damage in his unit, which, he'd told her previously, had rendered it unlivable.

"The only way people will pay attention, you have to do something," he said, Ferguson recalled in an interview with The Washington Post. He then confessed to her that he had shot five people.

Police identified Lambert, 55, as the gunman in Thursday's attack.

James Stuart, 46, a manager at the condo building, was killed inside a gym on a lower level of the building, police said.

Stuart was a member of the gym who worked out at the same time every morning, according to David von Storch, owner of the Vida Fitness gym. Security video showed Lambert shooting Stuart point blank in the back, von Storch said. "It's not random gun violence," he said. "It's some guy targeting his neighbor."

Lambert, a board certified emergency room doctor, lived in a seventh-floor penthouse unit above the gym where police have said the rampage began. He

SEE GUNMAN ON A2

U.S. did little to aid spy investigation, officials say

Calls are growing for a deeper inquiry into Trump, Nvidia and China

BY JOSHUA YANG AND GERRIT DE VYNCK

The United States rebuffed requests from Singaporean authorities to assist with its investigation into Alice Huang, the alleged Chinese espionage asset whose affair with Nvidia CEO Jensen Huang has raised national security concerns and led to the Nvidia chief's ouster, the Singapore government said Thursday.

The news, coming just hours after Jensen Huang stepped down, provides fresh fuel for congressional demands for an investigation into his activities and his relationship with the White House.

U.S. and Singaporean authorities were monitoring Megaspeed International, Alice Huang's firm, as early as June 2025 on suspicions that the Singapore-based tech company was illegally rerouting high-end Nvidia chips to China in violation of American export controls. The chips are critical to developing artificial intelligence models.

Singapore impounded Alice Huang's passport in June 2025 as

SEE ALLEGED SPY ON A6

Support for ex-CEO: But research suggests many posts were fake. **A7**



YULIA MOROZOVA/REUTERS

Pushing for peace in Ukraine

From left, U.S. envoys Steve Witkoff and Jared Kushner, with Russian envoy Kirill Dmitriev, in Moscow on Thursday. European negotiators will join the next round of talks, the U.S. officials said. **Story, A12**

Trump says no Iran deal is needed, closes down talks

Vance should instead focus on domestic corruption, he advises

BY MICHAEL BIRNBAUM AND RACHEL CHASON

President Donald Trump suggested Thursday that he was dialing back diplomatic efforts to resolve the conflict with Iran and ending a dealmaking effort by Vice President JD Vance in favor of leaving a naval blockade in place and continuing to pressure the Iranian economy.

Vance in recent days had started outreach to hard-liners in Tehran to explore the possibility of a negotiated end to the conflict that would reopen the Strait of Hormuz and impose limits on Iran's nuclear program after more than eight months of war.

The war — and the jump in gas and food prices that has come with it — is deeply unpopular among U.S. voters, who delivered a historic defeat to Republicans in the midterm elections last week. The day after the election, Vance made an unusual public break with the president, writing that the war had been one of the causes of the election loss.

Vance's outreach effort to Iran was one of the ways in which he was trying to resolve the war — and potentially rescue his chances of a successful 2028 presidential run.

"We don't need a deal with Iran. Those days have long since passed. We've got their money, Hundreds of Billions of Dollars, and we've got their Strait!" Trump posted on Truth Social on Thursday.

He said he was asking Vance to focus his attention elsewhere.

"I have asked Vice President Vance to focus his complete and total attention on the Massive Corruption and Crime taking place in Democrat run Cities and States throughout the U.S.," Trump wrote.

The latest missive from Trump added to confusion among U.S.

SEE IRAN ON A12

RICHARD A. POSNER, 1939-2026

Iconoclastic federal judge wielded wide influence in legal, economic circles

BY PAUL W. VALENTINE

Richard A. Posner, an iconoclastic federal appellate judge and prolific author who was widely known for his provocative intellect and was ranked by many in the legal world as second in influence only to members of the U.S. Supreme Court, died Wednesday. He was 87.

The University of Chicago Law School did not provide a cause of death or say where he died.

Mr. Posner's restless mind was on grand display both in the courtroom, where he at times flustered lawyers with his hectoring manner, and in his staggering output of published writings on topics ranging from esoteric antitrust law to sex and aging.

He embodied an "erratic genius, herculean work ethic and irrepressible ambition," Yale Law School professor John Fabian Witt once wrote in the New York Times. "In the past half-century there has been no figure more dominant or more controversial in American law."

During his nearly 36 years on the U.S. Court of Appeals for the 7th Circuit in Chicago, from 1981 to 2017, Mr. Posner wrote more than 3,300 judicial opinions. He wrote or co-wrote more than 40 books, some with updated editions, bringing total publications to more than 65 volumes during his life.

Mr. Posner, the New Yorker magazine once reported, was, "by a wide margin, the jurist most often cited in scholarly articles — cited almost as much as the next two, Ronald Dworkin and Oliver Wendell Holmes, add-

SEE POSNER ON A7

IN THE NEWS

Tomb of the Unknowns Defense Secretary Pete Hegseth awarded a commendation medal to the soldier who admonished him and his entourage for their disruptive behavior. A4

Commanders visit Giants For coverage of Washington's game at New York on Thursday night, go to **postsports.com**.

THE NATION

Flying in a pricey military jet, Marco Rubio rarely misses a Florida football game. A3

Eight people including two children were killed when a building collapsed in Brooklyn. A4

THE WORLD

As deadly storms flood Gaza's tent cities, the displaced in the enclave fear a worse winter. A9

As Venezuelans protest blackouts, the U.S.-backed leader declares an early Christmas. A14

THE ECONOMY

The housing market slumped further in October as home sales fell to the lowest level in more than 16 years, with mortgate rates above 7 percent. A18

If you've been scammed on a dating app, reporting it could soon get easier. A18

STYLE

Chris Harrison has a show we must discuss, Monica Hesse writes. "The Vow" is a dating show for tradwives. B1

SPORTS

Wake Forest is in the chase for the final ACC championship game and a berth in the College Football Playoff. B7

THE REGION

A raft of private firms made pitches for a new D.C. jail, but debt limits mean it could take decades to pay off. B13

WEEKEND

For a taste of Latin nightlife in D.C., only a short stroll is needed to hit up a trio of top-notch bars.

BUSINESS NEWS.....A18
COMICS.....B4
OBITUARIES.....B17
OPINION PAGES.....A15
TELEVISION.....B6
WORLD NEWS.....A9

CONTENT © 2026 The Washington Post

Year 149, No. 54764

Los Angeles Times

$3.66 DESIGNATED AREAS HIGHER © 2026 † FRIDAY, NOVEMBER 13, 2026 latimes.com



LOKMAN VURAL ELIBOL Anadolu

BUILDING COLLAPSE IN BROOKLYN

New York officials investigate after eight people were killed and 18 injured when a three-story apartment building gave way during nearby excavation work in the Flatbush neighborhood. **NATION, A4**

TRUMP SHIFTS VANCE'S FOCUS OFF IRAN

He tells vice president to look into Dems' 'corruption' rather than trying to end war.

BY ANA CEBALLOS

WASHINGTON — President Trump on Thursday pulled Vice President JD Vance away from negotiations with Iran, suggesting that the United States no longer needs to pursue a deal to end the Middle East conflict and instead directing Vance to turn his attention to corruption in states run by Democrats.

"We don't need a deal with Iran. Those days have long since passed," Trump wrote on his social media website. "We've got their money, Hundreds of Billions of Dollars, and we've got the Strait!"

In the same post, Trump said he asked Vance, who has played a central role in talks with Tehran, to "focus his complete and total attention on the Massive Corruption and Crime taking place in Democrat run Cities and States." He singled out California, Minnesota and Illinois, calling them "poorly run, corrupt disasters."

The reassignment came as Vance and other Republicans have blamed the Iran war for the party's sweeping losses in last week's midterm elections. The morning after the election, Vance wrote in a lengthy social media post that "the reason we lost is the war."

"If you'd like to argue it was worth it, that losing the Senate for the next six years was worth it, then do so. Argue it was worthwhile cost to pay," Vance wrote. "Agree or disagree, that's at least honest. But everyone knows why we lost."

Trump insisted the post had not damaged their relationship, telling reporters last week that "a lot of people didn't like his comments," but that he didn't mind them.

A White House official on Thursday said the U.S. re-

[See **Iran,** A6]

Even in Vernon, a turn away from data centers

Business-friendly city reexamines its approach to the energy-intensive warehouses it courted

BY BLANCA BEGERT

There is only one place new data centers are being built in the Greater Los Angeles area: the city of Vernon.

Just south of downtown L.A., it's a city made up almost exclusively of companies. About 50,000 people commute every day into Vernon to work, but only about 300 actually live there, and the city government is famous for its friendliness to heavy industry.

Numerous surrounding jurisdictions have put moratoriums on data centers as a wave of furious opposition sweeps the nation. But Vernon has courted them, with one already operating and five more in the works.

Yet even here, the anti-data center winds are starting to blow.

Most development in Vernon is allowed "by right" as part of the city's strategy to attract businesses. But at a council meeting last month, members took a step toward zoning changes that would make data centers one of the few industries to require environmental review.

"We definitely need some regulations for the data centers," Vernon Mayor Pro Tem Jesus Rivera said at the meeting.

The first indication the city might be reconsidering its approach came in December when its public utility announced it would stop processing new requests from data centers to connect to its grid.

The subsequent zoning review was prompted by community concerns about the demand data centers place on electric systems and water supplies, emissions and noise from their backup generators, and the relatively few permanent jobs they create, city staff said.

"Even the Vernon employers, residents, businesses, those who work in Vernon" are concerned, Chamber of Com-

[See **Vernon,** A8]

How bad will El Niño winter be? It depends whom you ask

Scientists disagree about power of season's storms

BY RONG-GONG LIN II

For all the concerns about a historic El Niño fueling epic storms striking California this winter, there is still a surprising amount of debate among experts about how bad it will actually be.

Scientists are highly confident about the risk of coastal seawater flooding and beach erosion — fueled by rising sea levels and strong surf — with king tides coming around Thanksgiving, Christmas and Martin Luther King Jr. Day.

But when it comes to predicting the power of winter storms, there is far less consensus.

Officially, confidence of that is tempered, and some are emphasizing a wide range of possible outcomes. "We only have more moderate confidence, at best, of ... freshwater flooding, debris flows associated with if we do see some of that heavier storm activity across South-

[See **El Niño,** A8]

Record-high sea levels

Strong El Niños and global warming contribute to higher sea levels in Southern California.

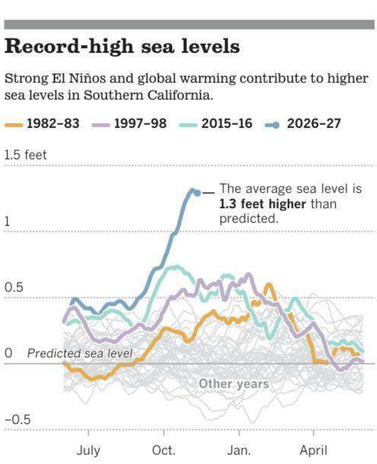

Sea level figures are a 30-day average of measurements from the Santa Monica Pier, Los Angeles Harbor, Scripps Pier in La Jolla and San Diego's Broadway Pier.

NOAA Tides and Currents

SEAN GREENE Los Angeles Times

Huang's exit tests stability of Nvidia, AI

The chipmaker's stock tumbles after the embattled co-founder and CEO steps down.

BY ELLA CHAKARIAN

Jensen Huang's resignation from Nvidia has shaken up not only his company but also the booming artificial intelligence industry, which was largely built around his success and leadership.

In a regulatory filing on Thursday, Nvidia said Chief Financial Officer Colette Kress will serve as interim CEO while keeping her finance role until a permanent successor is named. Harvey C. Jones was appointed the board's first chair. Huang, who owns about 3.6% of Nvidia, will also leave the board.

Huang's resignation follows reports of two extramarital affairs, including one with Alice Huang, a Singapore-based businesswoman whom U.S. intelligence officials reportedly suspect of working for Chinese intelligence.

Nvidia's board launched an independent investigation into national-security concerns raised by the reports. Since his resignation, Reuters reported that Huang had intimate relationships with a second Nvidia employee.

Representatives of Nvidia and Huang did not respond to a request for comment.

Nvidia's stock dropped more than 11% in pre-market trading on Thursday and closed at $166.19, down more than 4%. Shares have fallen 13% since Friday.

"Jensen's contributions to NVIDIA are profound," the company said in its statement. "NVIDIA is one of the most consequential technology companies in the world. The Board and the company thank Jensen for

[See **Nvidia,** A12]

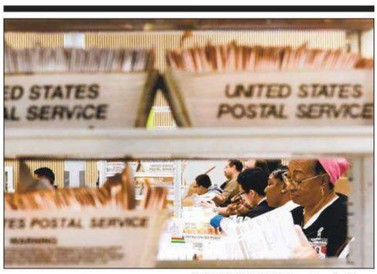

ROBERT GAUTHIER Los Angeles Times

THE COUNTY had processed about 99% of nearly 3.2 million ballots by Tuesday, a state report found.

After Trump taunt, vote count sped up

L.A. County made changes to tally ballots more quickly. They seem to work.

BY KEVIN RECTOR

After President Trump's unfounded claim that California's slow vote count during the June primary indicated cheating by Democrats, state and local elections officials made changes to speed things up — in part to dispel any questions about this month's crucial midterm elections.

The state of California allocated $29 million for new equipment, election staffing and voter awareness campaigns statewide, about $6 million of which went to Los Angeles County. The county, which opened a massive new ballot processing center in 2024, announced it would shift to around-the-clock ballot counting in the days after the Nov. 3 election and used some of its state funding to purchase a third mail ballot processing machine.

A full analysis of the effects of those efforts statewide has not been completed, and ballot counting is still underway. But one week after the polls closed, officials in L.A. County and independent election observers say the efforts clearly paid off.

A statewide report on unprocessed ballots as of 5:41 p.m. Tuesday found that L.A. County had processed about 99% of nearly 3.2 million ballots cast in the county, with just 37,800 ballots still to process. That's well ahead of where it was at the same point after other

[See **Count,** A7]

Midterms highlight rise in hate speech

Online calls for violence have grown as firms roll back content moderation.

BY NILESH CHRISTOPHER

A day after the Democrats swept to victory in the midterms, online right-wing discourse in the aging corners of Facebook turned to calls for an armed conflict with Muslims and socialists.

"Vote from the rooftops" said the caption on an image of a sniper taking aim from a rooftop. The slogan is a euphemism in right-wing subculture that if voting fails, it's time to take up arms.

Another post warned of a coming civil war with "no one left to protect Muslims and social democrats" if they defund the police.

"I got a feeling that Abdul El Sayid won't be around too long," said another post, referring to the Michigan senator-elect, who faced one of the ugliest islamophobic campaigns.

Hate speech and calls for violence online aren't new. But the problem has grown worse in recent years, experts said, after social media platforms including Meta-owned Facebook and Instagram rolled back content moderation and fact-checking policies over fears of censorship and bias.

Anti-immigration rhetoric, election denialism and health skepticism are recurring themes for violent and false narratives in extreme right-wing online subcul-

[See **Online,** A12]

Pope calls for justice in Peru

"Padre Robert" pays a visit to a country where he spent two decades as a priest and bishop. **WORLD, A3**

Bass attributes loss to U.S. wave

Los Angeles mayor cites a cycle in which voters 'want everything new' every five or six years. **CALIFORNIA, B1**

'Graffiti Towers' cleanup advances

Officials hail progress on Oceanwide Plaza, hoping to finish project before the 2028 Games in L.A. **BUSINESS, A10**

Weather

A couple of showers. L.A. Basin: 70/57. **B6**

7 85944 00200 5

Los Angeles Times

$3.66 DESIGNATED AREAS HIGHER © 2026 † FRIDAY, NOVEMBER 13, 2026 latimes.com



LOKMAN VURAL ELIBOL Anadolu

BUILDING COLLAPSE IN BROOKLYN

New York officials investigate after eight people were killed and 18 injured when a three-story apartment building gave way during nearby excavation work in the Flatbush neighborhood. **NATION, A4**

TRUMP SHIFTS VANCE'S FOCUS OFF IRAN

He tells vice president to look into Dems' 'corruption' rather than trying to end war.

BY ANA CEBALLOS

WASHINGTON — President Trump on Thursday pulled Vice President JD Vance away from negotiations with Iran, suggesting that the United States no longer needs to pursue a deal to end the Middle East conflict and instead directing Vance to turn his attention to corruption in states run by Democrats.

"We don't need a deal with Iran. Those days have long since passed," Trump wrote on his social media website. "We've got their money, Hundreds of Billions of Dollars, and we've got the Strait!"

In the same post, Trump said he asked Vance, who has played a central role in talks with Tehran, to "focus his complete and total attention on the Massive Corruption and Crime taking place in Democrat run Cities and States." He singled out California, Minnesota and Illinois, calling them "poorly run, corrupt disasters."

The reassignment came as Vance and other Republicans have blamed the Iran war for the party's sweeping losses in last week's midterm elections. The morning after the election, Vance wrote in a lengthy social media post that "the reason we lost is the war."

"If you'd like to argue it was worth it, that losing the Senate for the next six years was worth it, then do so. Argue it was worthwhile cost to pay," Vance wrote. "Agree or disagree, that's at least honest. But everyone knows why we lost."

Trump insisted the post had not damaged their relationship, telling reporters last week that "a lot of people didn't like his comments," but that he didn't mind them.

A White House official on Thursday said the U.S. re- [See **Iran,** A6]

Even in Vernon, a turn away from data centers

Business-friendly city reexamines its approach to the energy-intensive warehouses it courted

BY BLANCA BEGERT

There is only one place new data centers are being built in the Greater Los Angeles area: the city of Vernon.

Just south of downtown L.A., it's a city made up almost exclusively of companies. About 50,000 people commute every day into Vernon to work, but only about 300 actually live there, and the city government is famous for its friendliness to heavy industry.

Numerous surrounding jurisdictions have put moratoriums on data centers as a wave of furious opposition sweeps the nation. But Vernon has courted them, with one already operating and five more in the works.

Yet even here, the anti-data center winds are starting to blow.

Most development in Vernon is allowed "by right" as part of the city's strategy to attract businesses. But at a council meeting last month, members took a step toward zoning changes that would make data centers one of the few industries to require environmental review.

"We definitely need some regulations for the data centers," Vernon Mayor Pro Tem Jesus Rivera said at the meeting.

The first indication the city might be reconsidering its approach came in December when its public utility announced it would stop processing new requests from data centers to connect to its grid.

The subsequent zoning review was prompted by community concerns about the demand data centers place on electric systems and water supplies, emissions and noise from their backup generators, and the relatively few permanent jobs they create, city staff said.

"Even the Vernon employers, residents, businesses, those who work in Vernon" are concerned, Chamber of Com- [See **Vernon,** A8]

How bad will El Niño winter be? It depends whom you ask

Scientists disagree about power of season's storms

Record-high sea levels

Strong El Niños and global warming contribute to higher sea levels in Southern California.

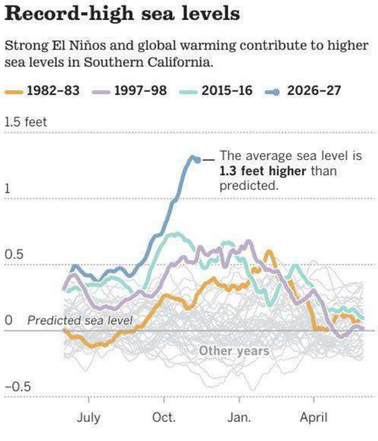

Sea level figures are a 30-day average of measurements from the Santa Monica Pier, Los Angeles Harbor, Scripps Pier in La Jolla and San Diego's Broadway Pier.

NOAA Tides and Currents

SEAN GREENE Los Angeles Times

BY RONG-GONG LIN II

For all the concerns about a historic El Niño fueling epic storms striking California this winter, there is still a surprising amount of debate among experts about how bad it will actually be.

Scientists are highly confident about the risk of coastal seawater flooding and beach erosion — fueled by rising sea levels and strong surf — with king tides coming around Thanksgiving, Christmas and Martin Luther King Jr. Day.

But when it comes to predicting the power of winter storms, there is far less consensus.

Officially, confidence of that is tempered, and some are emphasizing a wide range of possible outcomes. "We only have more moderate confidence, at best, of ... freshwater flooding, debris flows associated with if we do see some of that heavier storm activity across South- [See **El Niño,** A8]

Huang's exit tests stability of Nvidia, AI

The chipmaker's stock tumbles after the embattled co-founder and CEO steps down.

BY ELLA CHAKARIAN

Jensen Huang's resignation from Nvidia has shaken up not only his company but also the booming artificial intelligence industry, which was largely built around his success and leadership.

In a regulatory filing on Thursday, Nvidia said Chief Financial Officer Colette Kress will serve as interim CEO while keeping her finance role until a permanent successor is named. Harvey C. Jones was appointed the board's first chair. Huang, who owns about 3.6% of Nvidia, will also leave the board.

Huang's resignation follows reports of two extramarital affairs, including one with Alice Huang, a Singapore-based businesswoman whom U.S. intelligence officials reportedly suspect of working for Chinese intelligence.

Nvidia's board launched an independent investigation into national-security concerns raised by the reports. Since his resignation, Reuters reported that Huang had intimate relationships with a second Nvidia employee.

Representatives of Nvidia and Huang did not respond to a request for comment.

Nvidia's stock dropped more than 11% in pre-market trading on Thursday and closed at $166.19, down more than 4%. Shares have fallen 13% since Friday.

"Jensen's contributions to NVIDIA are profound," the company said in its statement. "NVIDIA is one of the most consequential technology companies in the world. The Board and the company thank Jensen for [See **Nvidia,** A12]

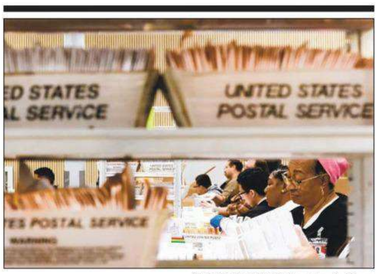

ROBERT GAUTHIER Los Angeles Times

THE COUNTY had processed about 99% of nearly 3.2 million ballots by Tuesday, a state report found.

After Trump taunt, vote count sped up

L.A. County made changes to tally ballots more quickly. They seem to work.

BY KEVIN RECTOR

After President Trump's unfounded claim that California's slow vote count during the June primary indicated cheating by Democrats, state and local elections officials made changes to speed things up — in part to dispel any questions about this month's crucial midterm elections.

The state of California allocated $29 million for new equipment, election staffing and voter awareness campaigns statewide, about $6 million of which went to Los Angeles County. The county, which opened a massive new ballot processing center in 2024, announced it would shift to around-the-clock ballot counting in the days after the Nov. 3 election and used some of its state funding to purchase a third mail ballot processing machine.

A full analysis of the effects of those efforts statewide has not been completed, and ballot counting is still underway. But one week after the polls closed, officials in L.A. County and independent election observers say the efforts clearly paid off.

A statewide report on unprocessed ballots as of 5:41 p.m. Tuesday found that L.A. County had processed about 99% of nearly 3.2 million ballots cast in the county, with just 37,800 ballots still to process. That's well ahead of where it was at the same point after other [See **Count,** A7]

Midterms highlight rise in hate speech

Online calls for violence have grown as firms roll back content moderation.

BY NILESH CHRISTOPHER

A day after the Democrats swept to victory in the midterms, online right-wing discourse in the aging corners of Facebook turned to calls for an armed conflict with Muslims and socialists.

"Vote from the rooftops" said the caption on an image of a sniper taking aim from a rooftop. The slogan is a euphemism in right-wing subculture that if voting fails, it's time to take up arms.

Another post warned of a coming civil war with "no one left to protect Muslims and social democrats" if they defund the police.

"I got a feeling that Abdul El Sayid won't be around too long," said another post, referring to the Michigan senator-elect, who faced one of the ugliest islamophobic campaigns.

Hate speech and calls for violence online aren't new. But the problem has grown worse in recent years, experts said, after social media platforms including Meta-owned Facebook and Instagram rolled back content moderation and fact-checking policies over fears of censorship and bias.

Anti-immigration rhetoric, election denialism and health skepticism are recurring themes for violent and false narratives in extreme right-wing online subcul- [See **Online,** A12]

Pope calls for justice in Peru
"Padre Robert" pays a visit to a country where he spent two decades as a priest and bishop. **WORLD, A3**

Bass attributes loss to U.S. wave
Los Angeles mayor cites a cycle in which voters 'want everything new' every five or six years. **CALIFORNIA, B1**

'Graffiti Towers' cleanup advances
Officials hail progress on Oceanwide Plaza, hoping to finish project before the 2028 Games in L.A. **BUSINESS, A10**

Weather
A couple of showers. L.A. Basin: 70/57. **B6**

7 85944 00200 5

FINANCIAL TIMES

FRIDAY 13 NOVEMBER 2026

UK £3.70; Republic of Ireland €4.10

John Thornhill Chief's departure threatens to deepen technological rift between Washington and Beijing — PAGE 23

Huang exit plunges Nvidia into crisis

- Boss sunk by scandal over affairs, one with alleged spy
- Share price suffers as fears for succession grip investors
- Founder took group from gaming chips to pillar of AI
- Search on for replacement after CFO Kress takes helm

MICHAEL ACTON — SAN FRANCISCO

Nvidia's Jensen Huang has stepped down as chief executive following revelations that he had two extramarital affairs, plunging the chipmaker at the heart of the global AI boom into a full-blown crisis.

His departure after 33 years at the helm of what was until recently the world's most valuable company leaves the Nvidia board searching for a permanent replacement.

The chief executive role will be filled on an interim basis by chief financial officer Colette Kress while the board appointed Harvey Jones as its first-ever chair.

Huang's spectacular fall comes after he admitted to having a relationship with a woman believed by US authorities to be a Chinese spy. It has also emerged that Huang had another affair with a senior Nvidia executive.

> After an initial 15% drop in its share price yesterday, retail investors piled in to 'buy the dip'

The chipmaker's share price fell as much as 14.3 per cent after Wall Street's opening bell, before paring much of its decline to trade down about 5 per cent by midday.

Huang has become one of the most recognisable figures in tech, courted by US President Donald Trump, who allowed him to mould much of his administration's AI agenda.

Huang, who co-founded Nvidia in 1993, developed the company from a small video-game chipmaker into the linchpin of the AI infrastructure boom. Its semiconductors have become integral to training and running AI systems such as OpenAI's ChatGPT and Anthropic's Claude.

Nvidia's announcement of Huang's exit yesterday made no reference to his alleged affairs and offered no reason for his abrupt resignation, instead paying tribute to his "profound" contribution.

Kress, who joined Nvidia in 2013 after spending nearly 25 years in finance roles at tech companies including Cisco and Microsoft, said she was "committed to building on the extraordinary foundation Jensen created".

One of Nvidia's largest shareholders said the fallout from the scandal would "be painful", warning that the chipmaker "will be falling from an extreme height" if it loses its market dominance.

The top-10 investor, who said Huang represented a "key man risk", added: "It's [been in] an extraordinary position of strength. If that unravels, because of its significance in indices, it's going to be painful."

Nvidia's market capitalisation has shrunk more than $1.9tn since its all-time high last month.

Analysts at Bernstein said the fundamentals of Nvidia's business were "clearly still intact" and the company's shares were "almost absurdly cheap".

After the initial 15 per cent drop in its share price yesterday, retail investors piled in to "buy the dip".

Apart from Kress, several other figures are in the frame to succeed Huang.

Internally, they include general counsel Tim Teter, operations chief Debora Shoquist and worldwide field operations chief Nick Parker, who were all part of Huang's inner circle. Ian Buck, head of the critical data centre business, may also be considered, according to people familiar with the matter.

External candidates could include former Nvidia executive and current Arm boss Rene Haas, and Lisa Su, chief executive at chipmaking rival AMD.

Trump has called on former Apple chief executive Tim Cook to take the helm at Nvidia.

"NOW THAT Nvidia CEO JENSEN HUANG, who has done a fantastic job, has resigned, there is only one man to take his place — TIM COOK of Apple. A Legend replaces a Legend!" the US president wrote on his Truth Social account.

Cook stepped down as chief executive of Apple at the end of August after 15 years heading the technology group.

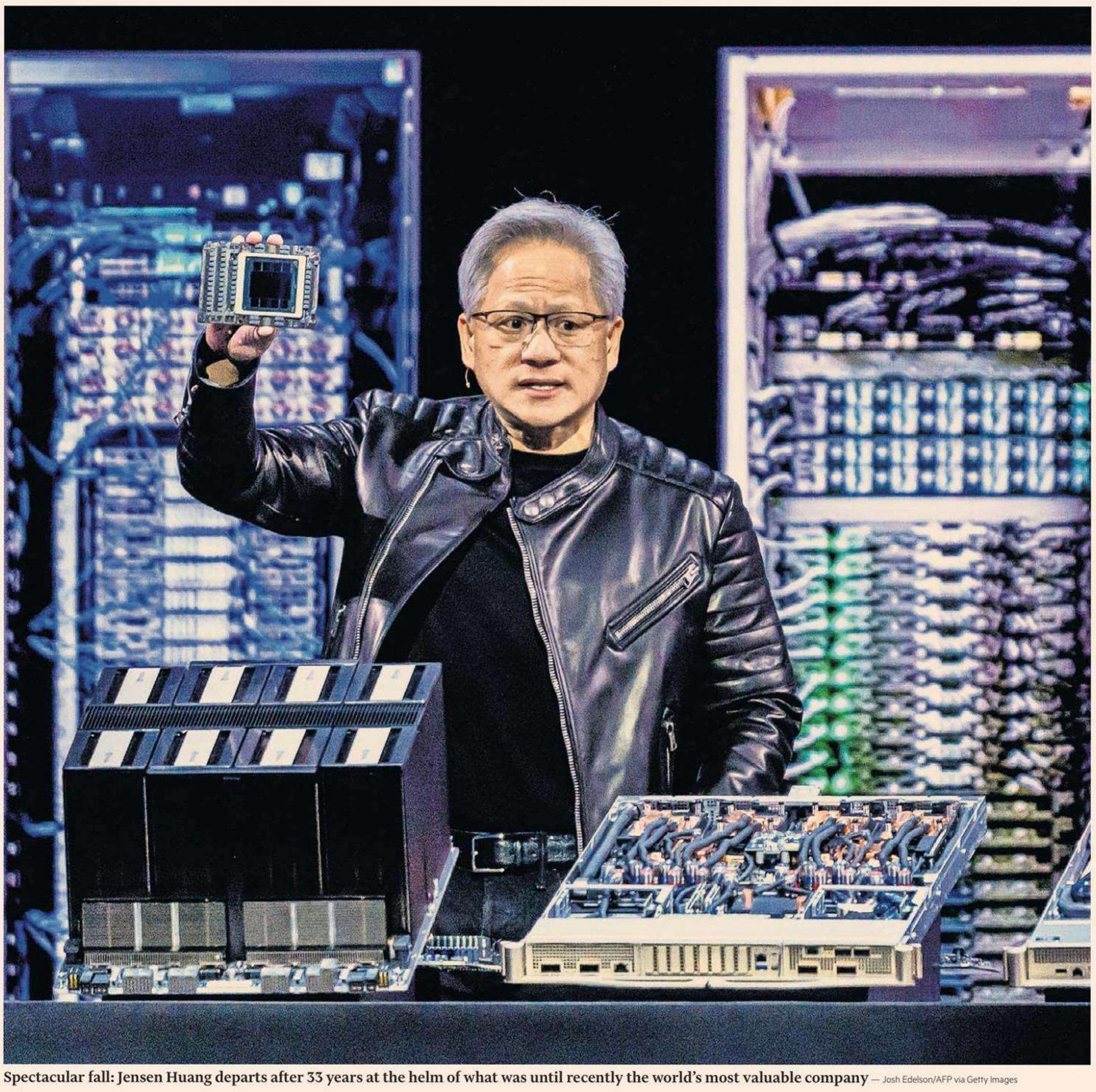

Spectacular fall: Jensen Huang departs after 33 years at the helm of what was until recently the world's most valuable company — Josh Edelson/AFP via Getty Images

Inside

- Inside Business **Page 9**
- Reports & analysis **Page 11**
- Day in markets **Page 14**
- John Thornhill **Page 23**
- Lex **Page 24**



Migration to rich nations falls on tougher visa rules

Migration to rich countries is slowing because of weak job markets and altered political agendas. Legal inflows into the OECD's member nations fell 1.6 per cent last year, after a 4 per cent drop in 2024. The data only partly reflects the fierce US immigration crackdown. Elsewhere, the UK has made big changes to stem arrivals; Canada has slashed inflow targets; and Australia has clamped down on 'backpacker' visas.

Policy shift ▸ PAGE 4

Big fall in international postgraduate students deepens universities' gloom

ANDREW JACK

The number of new international postgraduate students enrolling in British universities slumped nearly a fifth this autumn, a larger fall than seen by international rivals such as the US, in a further sign of the troubles facing the UK higher education sector.

A poll of administrators at 437 universities worldwide by consultancy Studyportals reported a 19 per cent reduction in foreign postgraduates coming to the UK for the current academic year. There was also a 2 per cent fall in undergraduates from abroad. In contrast, postgraduate places fell 13 per cent in the US and 3 per cent in Canada. Numbers were up slightly in continental Europe and Asia from a low base.

The UK reduction, which universities blamed primarily on tougher immigration controls, sparked a fresh appeal by their representative body to the government over concerns about arbitrary decision-making when granting visas to foreign students.

Vivienne Stern, head of Universities UK, said she had written to the Independent Commissioner for Borders and Immigration. "We are asking the Home Office to look at the quality of decision-making. Some reasons seem to us spurious," she said.

Of 41 British institutions surveyed, 79 per cent said their international postgraduate numbers had fallen this year and 43 per cent reported a decline in undergraduate posts from abroad.

Studyportals estimated the reduction would cost the sector up to £7bn in annual tuition fees and other revenues.

Edwin van Rest, Studyportals chief executive, said: "This doesn't come at a good time for the UK university sector or the UK economy in general. It's a big problem on top of the already dire financial situation universities have."

Official statistics on international student numbers are expected before the end of the year. Studyportals' survey is largely consistent with other recent indicators, including a reduction in approved student visa applications and levels of student interest in applications.

In recent months, the UK has introduced restrictions on families accompanying international students as well as a reduction in the time they can remain to work after completing their studies.

Stern said the drop in numbers tallied with information she was receiving from her members. "It's been really, really tough. The frustration that this is self-inflicted by the UK," she added. "Government is really hurting us."

#TheRedEdge

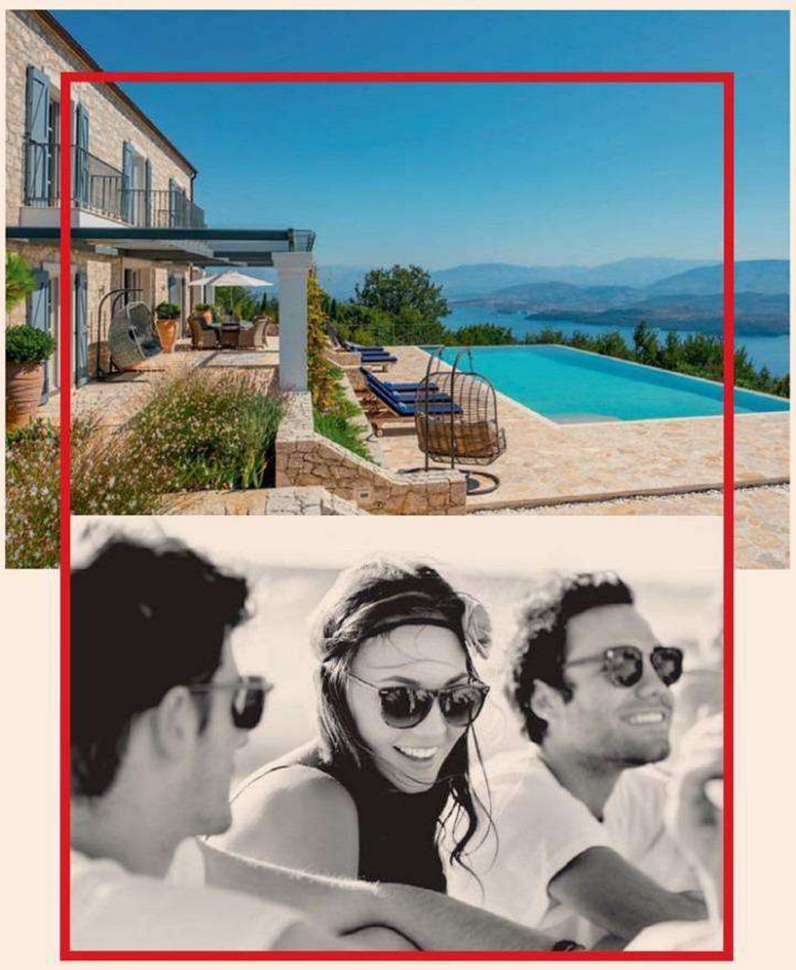

RED SAVANNAH

LUXURY VILLAS IN EUROPE & THE CARIBBEAN

+44 (0)1242 787800 REDSAVANNAH.COM

World Markets

STOCK MARKETS

	Nov 12	Prev	%chg
S&P 500	7632.61	7619.38	0.17
Nasdaq Composite	25158.23	25466.19	-1.21
Dow Jones Ind	52652.33	52486.49	0.32
Euro Stoxx 50	6398.98	6393.39	0.09
FTSEurofirst 300	2649.69	2645.14	0.17
FTSE 100	10863.09	10835.47	0.25
FTSE All-Share	5860.41	5847.46	0.22
CAC 40	8361.36	8332.87	0.34
Xetra Dax	26771.88	26662.77	0.41
Nikkei	60819.36	61248.59	-0.70
Hang Seng	24008.55	24315.92	-1.26
MSCI World	4884.00	4825.00	1.22
MSCI EM	1591.30	1545.50	2.96
MSCI ACWI	1122.80	1107.00	1.43

CURRENCIES

Pair	Nov 12	Prev	Pair	Nov 12	Prev
$/€	1.107	1.107	€/$	0.904	0.903
$/£	1.324	1.325	£/$	0.755	0.754
£/€	0.836	0.835	€/£	1.196	1.197
¥/$	159.900	159.825	¥/€	176.953	176.974
¥/£	211.668	211.832	£ Index	85.987	86.05
Sfr/€	0.924	0.922	Sfr/£	1.105	1.104

CRYPTO

	Nov 12	Prev	%chg
Bitcoin	71696.60	74187.10	-3.36
Ethereum	2006.39	2075.43	-3.33

COMMODITIES

	Nov 12	Prev	%chg
Oil WTI	87.11	86.53	0.67
Oil Brent $	93.92	93.75	0.18
Gold $	3878.98	4000.06	-3.03

GOVERNMENT BONDS

Yield (%)	Nov 12	Prev	Chg
US 2 Yr	4.87	4.79	0.08
US 10 Yr	5.10	5.01	0.09
US 30 Yr	5.43	5.35	0.08
UK 2 Yr	4.97	4.90	0.07
UK 10 Yr	5.30	5.22	0.08
UK 30 Yr	5.72	5.64	0.08
JPN 2 Yr	1.85	1.84	0.01
JPN 10 Yr	2.84	2.82	0.02
JPN 30 Yr	4.00	3.99	0.01
GER 2 Yr	3.13	3.11	0.02
GER 10 Yr	3.32	3.31	0.01
GER 30 Yr	3.68	3.67	0.01

Prices are latest for edition
Data provided by ICE. www.ice.com

Subscribe In print and online

www.ft.com/subscribenow
Tel: 0800 028 1407

For the latest news go to
www.ft.com

© THE FINANCIAL TIMES LTD 2026

No: 42,407 ★

Printed in London, Liverpool, Glasgow, Dublin, Frankfurt, Milan, Madrid, New York, Chicago, San Francisco, Tokyo, Hong Kong, Singapore, Seoul, Dubai

9 770307 176159 46>

VENDREDI 13 NOVEMBRE 2026
82E ANNÉE – Nº 25465
3,80 € – FRANCE MÉTROPOLITAINE
WWW.LEMONDE.FR –
FONDATEUR : HUBERT BEUVE-MÉRY
DIRECTEUR : JÉRÔME FENOGLIO

Le Monde

TAILLEVENT
LE MOYEN ÂGE AUX FOURNEAUX

CAMILLE CHAMOIS
QUESTIONS DE POINTS DE VUE

Supplément
LE MONDE
DES LIVRES


Le Monde des Livres
Faire bombance au Moyen Age avec Taillevent

Face à Trump, les démocrates à l'offensive

▸ Après leur victoire aux midterms, le 3 novembre, les démocrates préparent une longue liste de sujets d'investigation possibles contre l'administration

▸ Leurs griefs vont de l'enrichissement personnel du président Trump aux abus systémiques des agents de l'ICE, en passant par la corruption

▸ L'opposition se demande comment concilier cet agenda avec la lutte contre l'inflation, principal souci des électeurs, sur fond de guerre contre l'Iran

▸ Lancer ces enquêtes parlementaires présente un risque, celui d'opposer les obsessions des démocrates à celles d'un Donald Trump prêt à résister

▸ Le secrétaire à la défense, Pete Hegseth, a échappé, mardi, à une tentative de destitution lancée par un élu républicain

PAGES 2-3

ATTENTAT RACISTE DE TRAPPES

CE QUE KEVIN TESSIER A DIT AUX ENQUÊTEURS

▸ « Le Monde » raconte en détail les coulisses de la garde à vue de Kevin Tessier, suspecté d'avoir tué un homme et blessé sept personnes, le 23 octobre

▸ L'accusé n'exprime aucun regret, dit « assumer » son passage à l'acte raciste et espérer « devenir un exemple pour les Français »

▸ « J'ai tiré sur un homme noir qui marchait tout seul dans la rue », raconte-t-il froidement aux enquêteurs

PAGES 10-11

Présidentielle Malaise autour de CNews, fleuron des médias Bolloré

Y ALLER, OU PAS ? A l'approche de l'élection présidentielle, les partis repensent leur stratégie vis-à-vis de CNews, chaîne du groupe Bolloré. Si la gauche a dans l'ensemble décidé de ne plus se rendre sur ses plateaux, le bloc central et la droite sont plus divisés. Les relations sont en revanche très fluides avec Reconquête ! et meilleures qu'auparavant avec le RN.
Les reproches faits à CNews vont de la libération de la parole raciste à la diffusion de propagande du Kremlin. Une des têtes d'affiche de CNews, la ressortissante russe Xenia Fedorova, a ainsi fait l'objet d'un arrêté d'expulsion de France cet été.
En rétorsion à cette mesure, Moscou a annoncé, mercredi, une interdiction de séjour pour deux députés et deux journalistes français, dont la grande reporter du *Monde* Ariane Chemin.

PAGES 5 ET 14 ET ÉDITO PAGE 30

LFI
Mélenchon critiqué sur l'Ukraine

Le candidat « insoumis » a évoqué, le 7 novembre, l'idée d'un référendum sur la cession du Donbass à la Russie pour résoudre le conflit. Face aux critiques, il a vivement réagi sur les réseaux sociaux

PAGE 16

Economie
Huang, le patron de Nvidia sur la sellette

La révélation d'une liaison entre le patron du fabricant de microprocesseurs et une entrepreneuse soupçonnée d'être une espionne chinoise pourrait coûter son poste à ce dernier

PAGE 17

Espagne
Grève générale dix-huit jours avant les élections législatives

PAGE 6

Documentaire
Des juifs roumains échangés par Ceausescu contre du bétail

PAGE 24

Ukraine
La mise en garde du chancelier Friedrich Merz aux capitales européennes

PAGES 4-5

Politique
Teddy Riner, le candidat préféré de Macron

Même s'il ne l'a pas organisée, le président de la République se réjouit de la candidature du judoka, alors qu'il n'a jamais soutenu les anciens premiers ministres Edouard Philippe et Gabriel Attal

PAGE 15

Proche-Orient
Gaza sous les eaux

Les inondations frappent l'enclave palestinienne largement détruite par la guerre, alors qu'Israël restreint toujours l'acheminement de l'aide, à la veille de l'hiver

PAGE 6

VU PAR AMORIM (BRÉSIL) — CARTOONING FOR PEACE





M 00147 - 1113 - F: 3,80 €

Allemagne 5,10 €, **Andorre** 4,50 €, **Autriche** 4,90 €, **Belgique** 4,20 €, **Espagne** 4,50 €, **Grèce** 4,40 €, **Guadeloupe-Martinique** 4,10 €, **Italie** 4,40 €, **Luxembourg** 4,40 €, **Maroc** 35 DH, **Pays-Bas** 4,90 €, **Portugal cont.** 4,40 €, **La Réunion** 4,10 €, **Sénégal** 2 600 F CFA, **Suisse** 4,90 CHF, **Tunisie** 8 DT

The Guardian

Friday
13 November 2026
£3.50
From £2.40 for subscribers

'Women are pitted against each other. It's a blood sport'

Billie Piper on the film industry

Interview: Film & Music

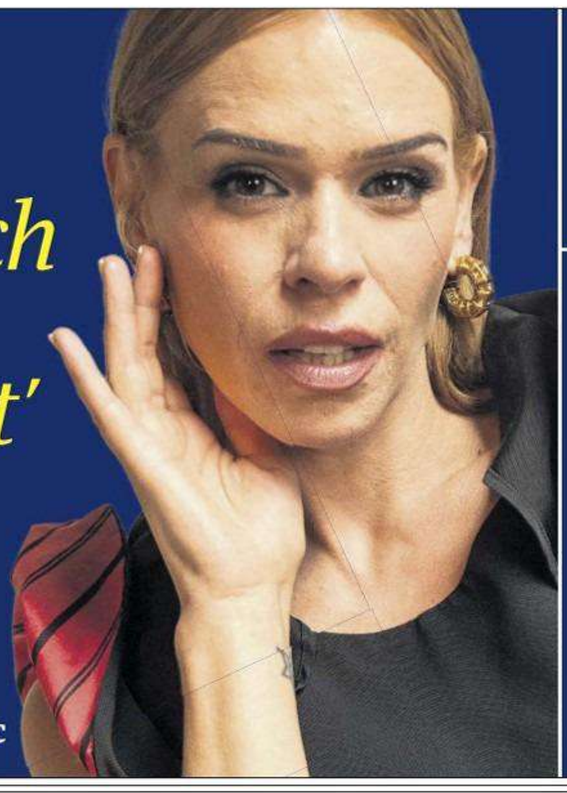

Shocking stories – *ranked!* The most jaw-dropping documentaries



Nvidia chief quits after claims of affairs with 'spy' and employee

Tech firm's share price tumbles after CEO Jensen Huang resigns

Dan Milmo
Dara Kerr

Jensen Huang resigned yesterday as chief executive of Nvidia after days of reports of extramarital affairs with an alleged Chinese spy and a company employee, removing one of the pivotal figures in the global AI boom.

Shares in the chipmaker plunged by 13% when Wall Street opened, after Huang's departure was announced. After a partial rebound, they were down 7% in morning trading, wiping more than $320bn (£242bn) off Nvidia's value on the day and more than $600bn for the week – valuing the company at about $3.9tn.

Huang will be replaced on an interim basis by Nvidia's chief financial officer, Colette Kress, until a full-time successor is named.

The statement from Nvidia's board confirming the departure did not mention the spying scandal and personal conduct revelations that have enveloped the company, instead paying tribute to Huang's work for the company he co-founded.

"Jensen's contributions to Nvidia are profound. Nvidia is one of the most consequential technology companies in the world. The board and the company thank Jensen for his immeasurable

6



▲ *Jensen Huang rose from a first job washing dishes at a restaurant to billionaire rock star of the artificial intelligence boom* PHOTOGRAPH: GONZALO FUENTES/REUTERS

Criminal record change to help young find work

Kiran Stacey
Policy editor

Children found guilty of robbery, dealing drugs to other children or violent disorder will no longer have to disclose their criminal records to prospective employers under sweeping government proposals to change the youth justice system.

People in England and Wales will not have to share records of crimes committed when they were under 18 for the rest of their lives under the proposals, which ministers say will boost youth employment and make life fairer

8

Age of fossil fuels is now extinct, says IEA chief

Exclusive
Fiona Harvey *Antalya*

The world has left behind the age of coal, oil and gas and is now firmly in "the age of electricity", the world's leading energy economist has said.

Fatih Birol, the executive director of the International Energy Agency (IEA), said more than twice as much electricity generation would be added to the global economy in the next decade than in the last, as countries scramble to secure their energy supplies against volatile fossil fuel prices and supply shocks, such as the Iran war.

Transport is being electrified at an unprecedented rate: outside China, sales of electric cars rose by 60% in the last nine months, the IEA has found. The growth of AI datacentres is spurring electricity generation, as is the rapid growth in air conditioning, says Birol, as heatwaves grow more intense and more frequent.

16

"We will still use oil

46

9 770261 307552

4,00€ vendredi 13 novembre 2026 LE FIGARO – N° 25 570 – www.lefigaro.fr – France métropolitaine uniquement

LE FIGARO

« Sans la liberté de blâmer, il n'est point d'éloge flatteur » Beaumarchais



GASTRONOMIE
LES CINQUANTE PLUS BEAUX RESTAURANTS DE PARIS PAGES 38 ET 39

IMMOBILIER
CES FRANÇAIS TRÈS AISÉS QUI REFUSENT D'ACHETER LEUR RÉSIDENCE PRINCIPALE PAGE 16



PRÉSIDENTIELLE
Le RN face au risque de l'excès de confiance PAGE 2

DROITE
Bruno Le Maire propose « une autre France » pour tenter de rebondir PAGE 4

EUROPE
À Dublin, la crainte d'un « Yalta » entre Trump, Xi et Poutine PAGE 6

HAÏTI
Face aux gangs, le corps expéditionnaire de Nayib Bukele PAGE 8

TRAPPES
La froide détermination du suspect de l'attentat PAGE 12

RUGBY
France-Afrique du Sud : le rendez-vous « du merveilleux, du fantastique et du sublime » PAGE 14

CHAMPS LIBRES
- « Nous vivons la dislocation différée de l'Union soviétique »
- Les tribunes de Julie Girard et de Paul Cébille
- Un entretien avec Éric Anceau
- Le bloc-notes de Laurence de Charette

PAGES 17 À 19

FIGARO **OUI**
FIGARO **NON**

Réponses à la question de jeudi :

11 Novembre à l'école : faut-il sanctionner les enseignants qui ont appelé au boycott ?

OUI 94% | NON 6%

VOTANTS : 127 992

Êtes-vous inquiet de la baisse des prix de l'immobilier ?

Téléchargez l'appli du Figaro pour voter

A. TABASTE ; Y. NARDI/REUTERS



La chute du PDG de Nvidia fait trembler la planète IA

Coupable de relations extraconjugales, dont une avec une espionne chinoise, Jensen Huang a été contraint de démissionner. Un véritable séisme dans le secteur de l'IA, dont Nvidia est l'épicentre avec ses puces ultra-sophistiquées.

PAGES 22 À 24 ET L'ÉDITORIAL

SEAN GALLUP/GETTY IMAGES VIA AFP

2027 : Teddy Riner empiète sur l'électorat du bloc central

Selon un sondage Odoxa-Backbone pour *Le Figaro*, la candidature du judoka ne suscite pas de vague d'enthousiasme : seuls 42 % des sondés estiment qu'il a raison de se présenter. Mais un résultat sufisant pour constituer une menace pour le bloc central et la gauche sociale-démocrate, déjà affaiblis. *« La candidature de Riner est une bonne chose pour Marine Le Pen et Jean-Luc Mélenchon »*, résume Gaël Sliman, le président d'Odoxa. PAGE 3



Au Pérou, le retour triomphal de Léon XIV dans son évêché

Accueilli par 3 millions de fidèles à Lima, Léon XIV a appelé l'Église du Pérou à *« panser les blessures qui divisent la société »*. Le pape, qui possède la nationalité péruvienne, est attendu ce vendredi à Chiclayo, dans le nord du pays, où il a été évêque entre 2015 et 2023. Il se rendra ensuite à Cusco, dans les Andes, et à Pucallpa, en Amazonie, où il rencontrera des représentants de communautés autochtones.
PAGES 10 ET 11

ÉDITORIAL par Gaëtan de Capèle

La folle machine

Dans le monde surnaturel de l'IA comme partout ailleurs, et depuis la nuit des temps, un homme reste un homme. Comme d'autres avant lui, le PDG de Nvidia, l'entreprise la plus stratégique de la tech mondiale, a succombé à la tentation et aux charmes d'une espionne. Non sans stupeur, on découvre la vulnérabilité de ce monstre de 4 000 milliards de dollars de capitalisation boursière, qui fabrique les puces les plus sophistiquées pour la planète entière, victime de la plus primitive des intrusions. Nul ne sait encore les proportions que prendra cette affaire, mais elle revêt déjà une exceptionnelle gravité, s'agissant du groupe devenu le centre névralgique de l'IA, la matière la plus sensible, la plus critique qui soit.

Cette révolution technologique ne bouleverse pas seulement nos modes de vie, nos libertés, nos façons de penser, nos emplois. Elle a aussi créé, au cœur du capitalisme, un monde fou régenté par des empires traitant d'égal à égal avec les États. Nvidia est de ceux-là. La proximité de son patron avec Donald Trump a fait de lui un conseiller informel très influent, notamment en ce qui concerne les restrictions d'accès de la Chine à ses produits. Nvidia est aussi devenu un maillon à part entière de la chaîne financière mondiale. Telle une araignée tissant sa toile à travers des prises de participation, des prêts ou des garanties, il soutient tout le secteur de l'IA, qui en retour achète ses puces. Les sommes en jeu sont astronomiques, au point de drainer une partie des capitaux de la planète. La fulgurante ascension à Wall Street doit beaucoup à cette exubérance endogamique. Un grain de sable dans cette folle machine peut suffire à provoquer un krach.

La fragilisation de Nvidia mérite réflexion

La fragilisation de Nvidia, avec les risques associés, mérite une sérieuse réflexion avant que survienne la catastrophe. Sur la supervision des acteurs de l'IA, sur le gigantisme des infrastructures et des enjeux financiers, mais aussi sur la réglementation de la recherche, sur la protection des consommateurs, sur la transparence des pratiques et des incidents… La victoire démocrate aux « midterms » a remis tous ces sujets sur la table. Les déconvenues de Nvidia devraient hâter leur traitement. ■

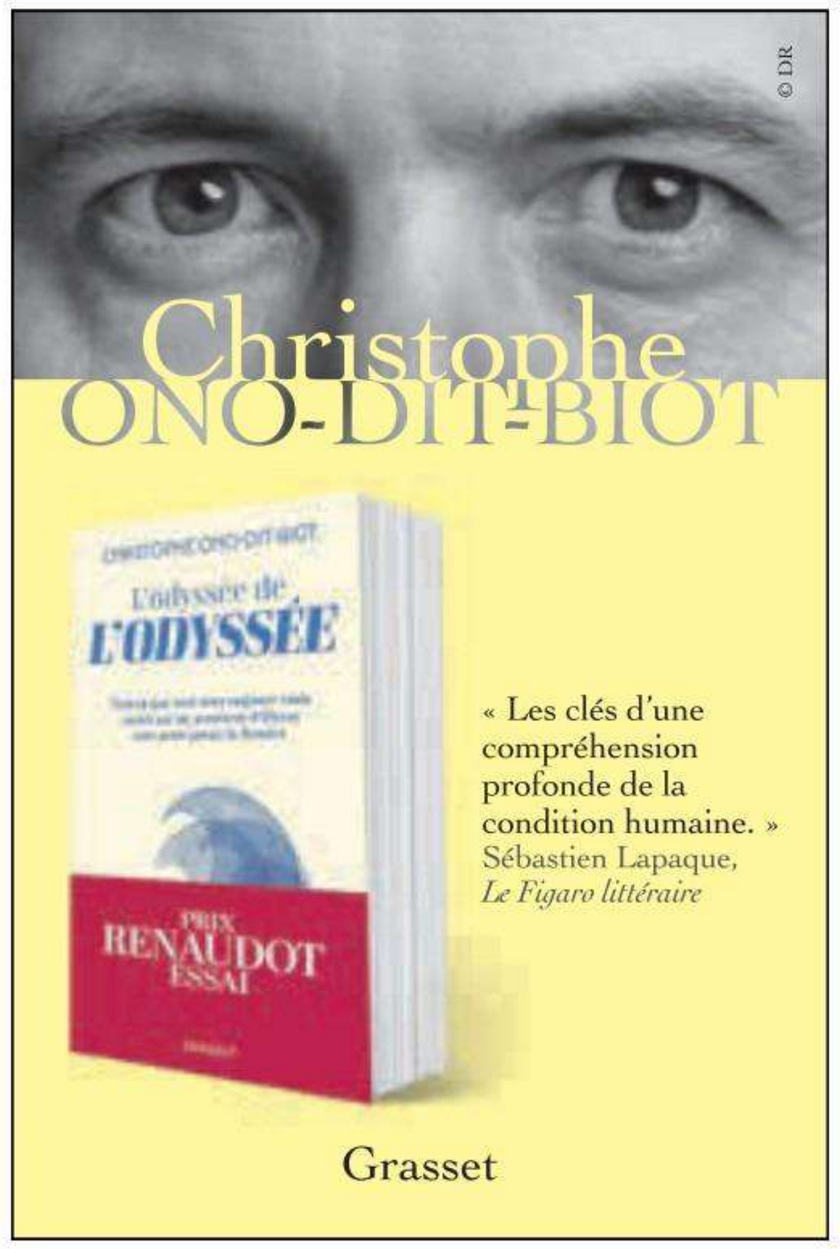

AND : 4,60 € – BEL : 4,10 € – CH : 5,00 CHF – D : 4,60 € – ESP : 4,60 € – GR : 4,10 € – LUX : 4,10 € – MAR : 37 DH – DOM : 5,10 € – PORT.CONT. : 4,10 € – TUN : 11,00 TND ISSN 0182.5852

M 00108 - 1113 - F: 4,00 €p